Litaniæ de omnibus Sanctis.

Harm. by J. SINGENBERGER.
Processionale Romanum.

Ký-ri-e e-lé-i-son. Chri-ste e-lé-i-son. Ký-ri-e e-lé-i-son. Chri-ste au-di nos.

Chri-ste ex-áu-di-nos. Pater de cœlis De-us, mi-se-ré-re no-bis.
Fili, Redémptor mundi De-us, " " " " " "
Spíritus Sancte De-us, " " " " " "
Sancta Trínitas, unus De-us, " " " " " "

Sancta Ma-rí-a, o-ra pro no-bis. Sancta Dei Gé-ni-trix, o-ra pro no-bis.
(o-ra-te pro no-bis.)

Sancta Virgo Vírginum, ora etc.
Sancte Míchaël, ora etc.
Sancte Gábriël, ora etc.
Sancte Ráphaël, ora etc.
Omnes sancti Angeli et Archángeli, oráte etc.
Omnes sancti beatórum Spirituum órdines, orate.
Sancte Joánnes Baptísta, ora etc.
Sancte Joseph, ora etc.
Omnes sancti Patriárchæ et Prophétæ, oráte etc.
Sancte Petre, ora etc.
Sancte Paule, ora etc.
Sancte Andréa, ora etc.
Sancte Jacóbe, ora etc.
Sancte Joánnes, ora etc.
Sancte Thoma, ora etc.
Sancte Jacóbe, ora etc.
Sancte Philippe, ora etc.
Sancte Bartholomáee, ora etc.
Sancte Matthéee, ora etc.
Sancte Simon, ora etc.
Sancte Thaddáee, ora etc.
Sancte Matthía, ora etc.
Sancte Bárnaba, ora etc.
Sancte Luca, ora etc.
Sancte Marce, ora etc.
Omnes sancti Apóstoli et Evangelístæ, oráte etc.
Omnes sancti Discípuli Dómini, oráte etc.
Omnes sancti Innocéntes, oráte etc.
Sancte Stéphane, ora etc.
Sancte Laurénti, ora etc.
Sancte Vincénti, ora etc.
Sancte Fabiáne et Sebastiáne, oráte etc.
Sancte Joánnes et Paule, oráte etc.
Sancte Cosma et Damiáne, oráte etc.
Sancte Gervási et Protási, oráte etc.
Omnes sancti Mártyres, oráte etc.
Sancte Sylvéster, ora etc.
Sancte Gregóri, ora etc.
Sancte Ambrósi, ora etc.
Sancte Augustíne, ora etc.
Sancte Hierónyme, ora etc.
Sancte Martíne, ora etc.
Sancte Nicoláë, ora etc.
Omnes sancti Pontífices et Confessóres, oráte etc.
Omnes sancti Doctóres, oráte etc.
Sancte Antóni, ora etc.
Sancte Benedícte, ora etc.
Sancte Bernárde, ora etc.
Sancte Domínice, ora etc.
Sancte Francísce, ora etc.
Omnes sancti Sacerdótes et Levítæ, oráte etc.
Omnes sancti Mónachi et Eremítæ, oráte etc.
Sancta Maria Magdaléna, ora etc.
Sancta Agatha, ora etc.
Sancta Lucia, ora etc.
Sancta Agnes, ora etc.
Sancta Cæcília, ora etc.
Sancta Catharína, ora etc.
Sancta Anastásia, ora etc.
Omnes sanctæ Vírgines et Víduae, oráte etc.

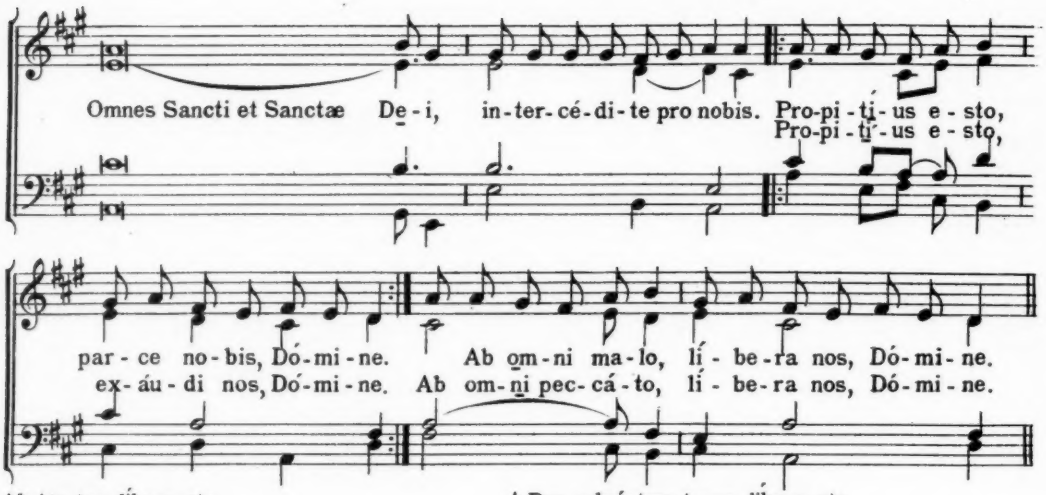

Ab ira tua, líbera etc.
Ab subitánea et improvísa morte, líbera etc.
Ab insídiis diáboli, líbera etc.
Ab ira, et ódio, et omni mala voluntáte, líbera etc.
A spíritu fornicatiónis, líbera etc.
A fúlgure et tempestáte, líbera etc.
A flagéllo terræ motus, líbera etc.
A peste, fame et bello, líbera etc.
A morte perpétua, líbera etc.
Per mystérium sanctæ incarnatiónis tuae, líbera etc.
Per advéntum tuum, líbera etc.
Per nativitátem tuam, líbera etc.
Per baptísmum et sanctum jejúnium tuum, líbera etc.
Per crucem et passiónem tuam, líbera etc.
Per mortem et sepultúram tuam, líbera etc.
Per sanctam resurrectiónem tuam, líbera etc.
Per admirábilem adscensiónem tuam, líbera etc.
Per advéntum Spíritus Sancti Paráclíti, líbera etc.
In die judícii, líbera etc.

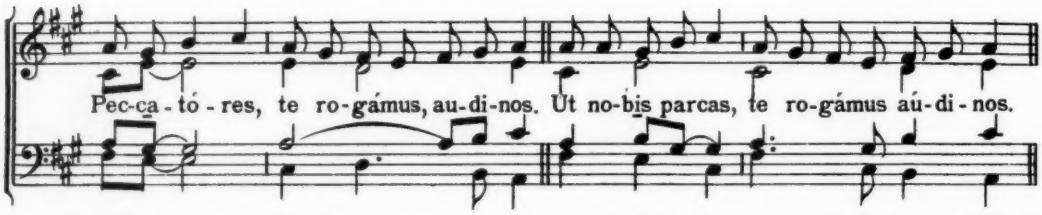

Ut nobis indúlgeas, te rogámus etc.
Ut ad veram pœniténtiam nos perdúcere dignéris, te rogámus etc.
Ut Ecclésiam tuam sanctam régere et conserváre dignéris, te rogámus etc.
Ut domnum Apostólicum et omnes ecclesiásticos órdines in sancta religióne conserváre dignéris, te rogámus etc.
Ut inimícos sanctæ Ecclésiæ humiliáre dignéris, te rogámus etc.
Ut régibus et principibus christiánis pacem et veram concórdiam donáre dignéris, te rogámus etc.
Ut cuncto pópulo christiáno pacem et unitátem largíri dignéris, te rogámus etc.
Ut nosmetípsos in tuo sancto servítio confortáre et conserváre dignéris, te rogámus etc.
Ut mentes nostras ad cœléstia desidéria érigas, te rogámus etc.
Ut ómnibus benefactóribus nostris sempitérna bona retribuas, te rogámus etc.
Ut ánimas nostras, fratrum, propinquórum et benefactórum nostrórum ab ætérna damnatióne eripias, te rogámus etc.
Ut fructus terræ dare et conserváre dignéris, te rogámus etc.
Ut ómnibus fidélibus defúnctis réquiem ætérnam donáre dignéris, te rogámus etc.
Ut nos exaudíre dignéris, te rogamus etc.
Fili Dei, te rogámus etc.

1. A-gnus De - i, qui - tol-lis pec-cá - ta mun - di, par- ce no-bis, Dó-mi-ne.
2. A-gnus De - i, qui - tol-lis pec-cá - ta mun - di, ex- áu-di-nos, Dó-mi-ne.
3. A-gnus De - i, qui - tol-lis pec-cá - ta mun - di, mi-se-ré-re no - bis.

Chri - ste au - di - nos. Chri - ste ex - áu - di - nos. Ký - ri - e e - lé - i - son.

Chri - ste e - lé - i - son. Ký - ri - e e - lé - i - son Pa-ter noster, *secreto.*

℣. Et ne nos indúcas in tentati - ó - nem.
℟. Sed líbera nos a ma - lo.

Psalmus 69.

1. Deus in adjutórium me - - - - - - - - - um in - tén - de:
2. Confundántur, et re - - - - - - - - - - - ve - re - án - tur,
3. Avertántur retrórsum, et . . . . . e - ru - bés - cant,
4. Avertántur statim e - - - - - - - - - - ru - bes - cén - tes,
5. Exsúltent et læténtur in te omnes qui . . . . . quæ - runt te,
6. Ego vero egénus et . . . . . pau - per sum:
7. Adjútor meus, et liberátor me - - - - - - - - us es tu:
8. Glória Patri, et . . . . . Fi - li - o,
9. Sicut erat in princípio, et . . . . . nunc, et sem per,

1. Dómine ad adjuvándum me fe - - - - - sti - na.
2. qui quæruṅt ánimam . . . . . me - am.
3. qui volunt mihi . . . . . ma - la.
4. qui dicunt mihi: Euge, ... eu - ge.
5. et dicant semper: Magnificétur Dóminus: qui díli - gunt salutáre tu - um.
6. Deus ád - - - - - - - - - - - - - - - - - ju - va - me.
7. Dómine ne mo - - - - - - - - ré - ris.
8. et Spirítui . . . . . Sanc - to.
9. et in sæcula sæculórum . . . . . A - men.

℣. Salvos fac servos tu - os. ℟. Deus meus, sperántes in - te.
℣. Esto nobis Dómine turris forti - tú - di - nis. ℟. A fácie inimí - - ci.

℣. Nihil proficiat inimícus in nobis.
℟. Et fílius iniquitátis non appónat nocére nobis.
℣. Dómine non secúndum peccáta nostra fácias nobis.
℟. Neque secúndum iniquitátes nostras retríbuas nobis.
℣. Orémus pro Pontífice nostro N.
℟. Dóminus consérvet eum, et vivíficet eum, et beátum fáciat eum in terra, et non tradat eum in ánimam inimicórum ejus.
℣. Orémus pro benefactóribus nostris.
℟. Retribúere dignáre Dómine ómnibus nobis bona faciéntibus propter nomen tuum vitam ætérnam. Amen.

℣. Orémus pro fidélibus defúnctis.
℟. Réquiem ætérnam dona eis Dómine, et lux perpétua lúceat eis.
℣. Requiéscant in pace. ℟. Amen.
℣. Pro frátribus nostris abséntibus.
℟. Salvos fac servos tuos, Deus meus, sperántes in te.
℣. Mitte eis Dómine auxílium de sancto.
℟. Et de Sion tuére eos.
℣. Dómine exáudi oratiónem meam.
℟. Et clamor meus ad te véniat.
℣. Dóminus vobíscum.
℟. Et cum spíritu tuo.

Orémus. Deus, cui próprium est miseréri semper, et párcere: súscipe deprecatiónem nostram ut nos, et omnes fámulos tuos, quos delictórum caténa constríngit, miserátio tuæ pietátis cleménter absólvat.

Exáudi, quæsumus Dómine, súpplicum preces, et confiténtium tibi parce peccátis; ut páriter nobis indulgéntiam tríbuas benígnus, et pacem.

Ineffábilem nobis, Dómine, misericórdiam tuam cleménter osténde: ut simul nos et a peccátis ómnibus éxuas, et a pœnis, quas pro his merémur, eripias.

Deus, qui culpa offénderis, pœniténtia placáris: preces pópuli tui supplicántis propítius réspice; et flagélla tuæ iracúndiæ, quæ pro peccátis nostris merémur, avérte.

Omnípotens sempitérne Deus, miserére fámulo tuo Pontífici nostro N.: et dírige eum secúndum tuam cleméntiam in viam salútis ætérnæ: ut, te donánte, tibi plácita cúpiat, et tota virtúte perfíciat.

Deus, a quo sancta desidéria, recta consília, et justa sunt ópera: da servis tuis illam, quam mundus dare non potest, pacem: ut et corda nostra mandátis tuis dédita, et hóstium sublata formídine, témpora sint tua protectióne tranquílla.

Ure igne Sancti Spíritus renes nostros et cor nostrum, Dómine: ut tibi casto córpore serviámus, et mundo corde placeámus.

Fidélium, Deus, ómnium cónditor et redémptor, animábus famulórum, famularúmque tuárum remissiónem cunctórum tríbue peccatórum: ut indulgéntiam, quam semper optavérunt, piis supplicatiónibus consequántur.

Actiónes nostras, quæsumus Dómine, adspirándo præveni, et adjuvándo proséquere: ut cuncta nostra orátio, et operátio a te semper incípiat, et per te cœpta finiátur.

Omnípotens sempitérne Deus, qui vivórum domináris simul et mortuórum, omniúmque miseréris, quos tuos fide et ópere futúros esse prænóscis: te súpplices exorámus; ut pro quibus effúndere preces decrévimus, quosque vel præsens sæculum adhuc in carne rétinet, vel futúrum jam exútos córpore suscépit, intercedéntibus ómnibus Sanctis tuis, pietátis tuæ cleméntia ómnium delictórum suórum véniam consequántur. Per Dóminum nostrum Jesum Christum Fílium tuum: Qui tecum vivit et regnat in unitáte Spíritus Sancti Deus, per ómnia sæcula sæculórum.—℟. Amen.

℣. Dóminus vobíscum.
℟. Et cum spiritu tuo.

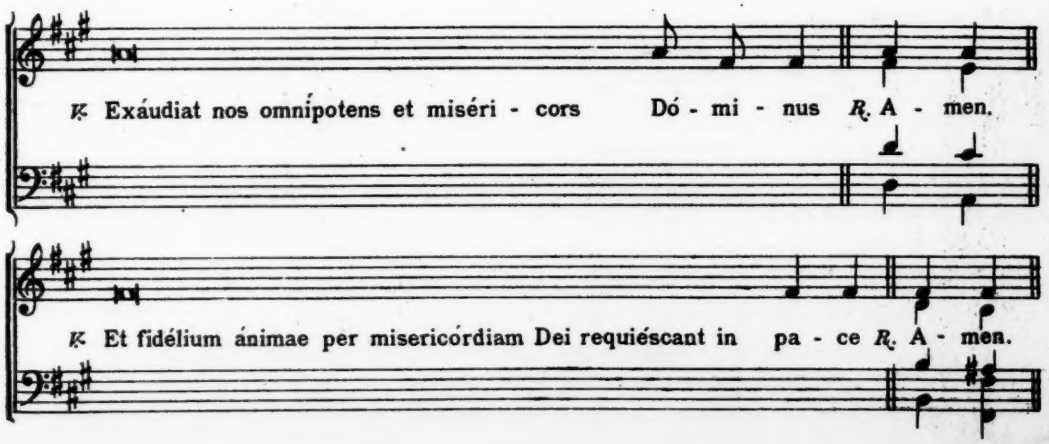

Pange lingua.

Harm. by J. SINGENBERGER.

Graduale.

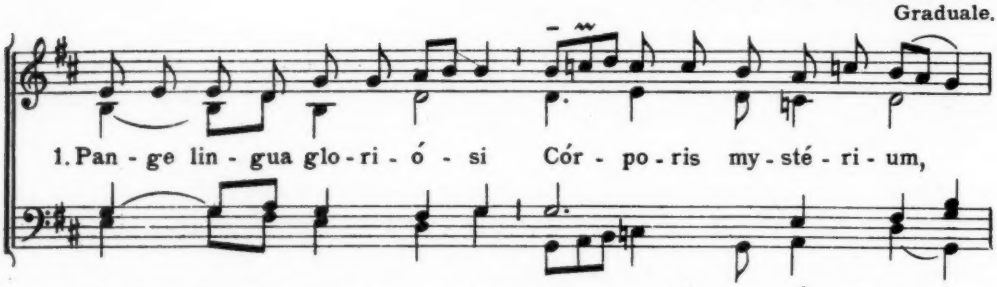

2. No - bis da - tus, no - bis na - tus Ex in - tác - ta Vír - gi - ne,
3. In su - pré - mae noc - te coe - nae Re - cúm - bens cum frá - tri - bus,
4. Ver - bum ca - ro, pa - nem ve - rum Ver - bo car - nem éf - fi - cit:
5. Tan - tum er - go Sa - cra - ném - tum Ve - ne - ré - mur cer - nu - i:
6. Ge - ni - tó - ri, Ge - ni - tó - que Laus et ju - bi - lá - ti - o,

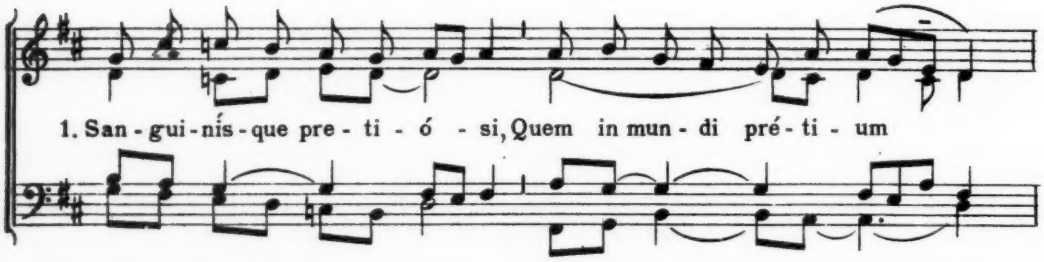

2. Et in mun - do con - ver - sá - tus, Spar - so ver - bi sé - mi - ne,
3. Ob - ser - vá - ta le - ge ple - ne Ci - bis in le - gá - li - bus,
4. Fit - que san - guis Chri - sti me - rum, Et si sen - sus dé - fi - cit,
5. Et an - tí - quum do - cu - mén - tum No - vo ce - dat rí - tu - i:
6. Sa - lus, ho - nor, vir - tus quo - que Sit et be - ne - díc - ti - o:

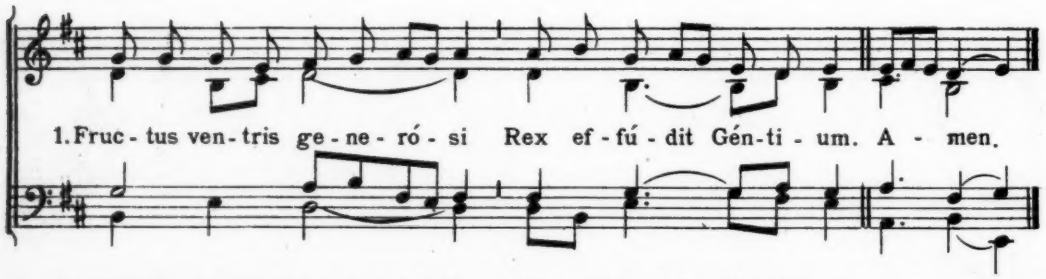

2. Su - i mo - ras in - co - lá - tus Mi - ro clau - sit ór - di - ne.
3. Ci - bum tur - bae du - o - dé - nae Se dat su - is má - ni - bus.
4. Ad fir - mán - dum cor sin - cé - rum So - la fi - des súf - fi - cit.
5. Praestet fi - des sup - ple - mén - tum Sén - su - um de - féc - tu - i.
6. Pro - ce - dén - ti ab u - tró - que Compar sit lau - dá - ti - o. A - men.

Veni Creator Spiritus.

Vesperale Romanum.
Harm. J. S.

1. Ve - ni Cre - á - tór Spi - ri - tus, Men - tes
2. Qui dí - ce - ris Pa - rá - cli - tus, Al - tis -
3. Tu sep - ti - fór - mis mú - ne - re, Di - gi-tus
4. Ac - cén - de lu - men sén - si - bus, In - fún -
5. Ho - stem re - pél - las lón - gi - us, Pa - cém
6. Per te sci - á - mus da Pa - trem, No - scá -
7. De - o Pa - tri sit gló - ri - a, Et fi -

1. tu - ó - rum vi - si - ta, Im - ple su - pér - na grá - ti - a,
2. si - mi do - num De - i, Fons vi - vus, i - gnis, cá - ri - tas,
3. pa - tér - nae déx - te - rae, Tu ri - te pro - mís - sum Pa - tris,
4. de a - mó - rem cór - di - bus, In - fir - ma no - stri cór - po - ris
5. que do - nes pró - ti - nus: Duc - tó - re sic te práe - vi - o,
6. mus at - que Fí - li - um, Te - que u - tri - ús - que Spí - ri - tum
7. li - o qui a mór - tu - is Sur - ré - xit, ac Pa - rá - cli - to,

1. Quae tu cre - á - sti péc - to - ra.
2. Et spi - ri tá - lis únc - ti - o.
3. Ser - mó - ne di - tans gút - tu - ra.
4. Vir - tú - te fir - mans pér - pe - ti.
5. Vi - té - mus om - ne nó - xi - um.
6. Cre - dá - mus om - ni tém - po - re.
7. In sae - cu - ló - rum sáe - cu - la A - men.

Veni Creator Spiritus.

J. SINGENBERGER.

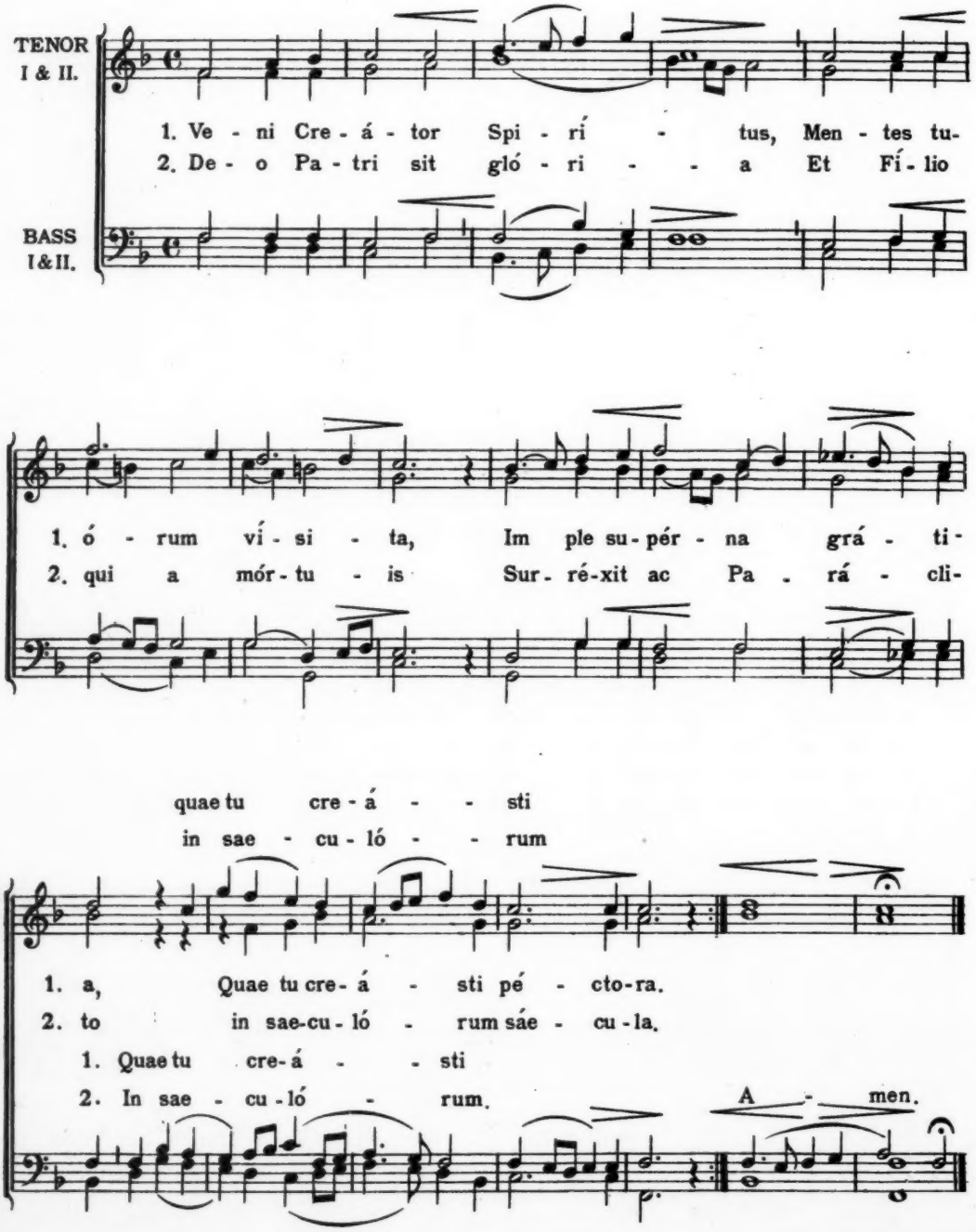

Ad Benedictionem Organi in ecclesia.

(Rit. Rom.)

℣. Adjutórium nostrum in nómine Dó - mi - ni. ℟. Qui fecit coelum et ter - ram.

1. Lau - dá - te Dóminum in sanctis e - jus: laudáte eum in firma-
méntо vir - tú - tis e - jus.
3. Laudáte eum in sono tu - bae: laudáte eum in psaltéri - o et cí - tha - ra.
5. Laudáte eum in cýmbalis
benesonántibus, | laudáte eum
in cýmbalis jubilati - - ó - nis: omnis spíritus laudet Dó-mi-num.
6. Glória Patri, et Fí - li-o, et Spirí - - - tu - i San - cto.

A. *For 4 mixed voices.* L. VIADANA. (1564 - 1645)

SOPRANO. ALTO.

2. Laudáte eum in vir - tú - ti - bus e - - jus: laudáte eum | secundum
multitúdinem magni - tu - di - nis e-jus.
4. Laudáte eum in týmpano et cho - ro: laudáte eum in chordis et ór - ga-no.
7. Sicut erat in princí
pio, | et nunc, et sem - - per: et in sáecula saecu - ló - rum. A-men.

TENORE.

2. Laudáte eum in vir - tú-ti-bus e jus: laudáte eum | secúndum
multitúdinem magni- tú - di-nis e - jus.
4. Laudáte eum in týmpano et cho - ro: laudáte eum in chordis et ór - ga-no.
7. Sicut erat in princí -
pio, | et nunc, et sem - - per: et in sáecula saecu - ló - rum. A - men.

BASSO.

2. Laudáte eum in vir - tú - tibus e - - jus. laudáte eum | secundum
multitúdinem magni - tú - di-nis e - jus.
4. Laudáte eum in tým - pa-no et cho - - ro: laudáte eum in chordis et ór - ga-no.
7. Sicut erat in princí-
plo, | et nunc, et sem - per: et in sáecula saecu - ló - rum. A - men.

B. J. SINGENBERGER.

For 4 male voices.

I. II. TEN.

2. Laudáte eum in vir - tú - ti-bus e - - - - jus: laudáte eum | secúndum multi- túdinem magni - tú-di-nis e - jus.

rit.

4. Laudáte eum in týmpano et cho - - - ro: laudáte eum in chordis et órgano.

7. Sicut erat in princi- pio, | et nunc, et sem - - per, et in sáecula saecu-ló - rum. Amen.

I. II. BASS

rit.

℣. Laudáte Dóminum in týmpano et cho - - ro. ℣ Dóminus vo - bís - eum.

℟. Laudáte eum in chordis et ór - ga - no. ℟ Et cum Spíritu tu - o.

Oremus. Deus, qui per Móysen fámulum tuum tubas ad canéndum super sacrificiis, nómini tuo offeréndis, fácere praecepísti, quique per fílios Israël in tubis et cymbalis laudem tui nóminis decantári voluísti: benedic, quáesumus, hoc instrumentum órgani, cúltui tuo dedicátum; et práesta, ut fidéles tui in cánticis spirituálibus jubilántes in terris, ad gaúdia aetérna pervenire mereántur in coelis. Per Dóminum nostrum Jesum Christum Fílium tuum: qui tecum vivit et regnat in unitáte Spíritus Sancti Deus, per ómnia sáecula saeculórum. ℟. A-men

Canticum Magnificat.

VIII. TON.
M. M. ♩=70.

Dr. FR. WITT.
(1834 - 1889.)

TENOR I.
TENOR II.

f

Ma - gní - fi-cat á - ni-ma me-a Dó - mi-

BASS I.
BASS II.

Pleno Organo

f

Et ex-ul - tá - vit spí - ri-tus me - us in De - - o sa-lu-

♩=80

num. Et ex-ul-tá-vit spí - ri-tus me - us in De-o sa-lu-

mf

tá - ri me - o. su - ae:

p *soli*

tá - ri me - o. Qui - a re-spé-xit hu - mi-li - tá - tem an-cíl-lae su -

p

mf

C.F.

ec - ce e - nim ex hoc be - á - tam me di - cent o-mnes

be - á - tam me di - cent om - - - nes ge-

- - - ae

ec - ce e - nim ex hoc be - á - tam me di - cent o-mnes

ge - ne - rá - ti - o - nes. Qui - a fe - cit mi - hi ma-gna

tutti.

Qui - a fe - cit mi - hi ma - gna

ne-ra - ti-o nes. Qui - a fe-cit

ge - ne - ra - ti - o - nes. Qui - a fe - cit mi - hi

ma - gna

soli.

ma-gna qui po-tens est: et san-ctum no-men e - jus. Et mi-

mi - hi ma-gna

ma - gna

Et mi - se - ri - cór - di - a e - jus a pro - gé - ni - e

se - ri - cór - di - a e - jus in pro - gé - ni -

Et mi - se - ri - cór - di - a e - jus a pro - gé - ni - e

Man.

ti - mén - ti - bus e - um, ti - mén - ti - bus

es ti - mén - ti - bus e - um, ti - mén - ti - bus e - - - um

ti - mén - ti - bus e - um, ti mén - ti - bus

tutti in brá - chi - o in

Fe - cit po - tén - ti - am in brá - chi - o, in brá - chi - o su - o, di -

brá - chi - o su - o,

sf *Tutti.*

spér - sit su - pér - bos men - te cor-dis su - i. De -

sf

Pleno Organo.

Ped.

p *dolce*

pó - su-it po - tén-tes de se - de, et ex-al - tá-vit hú - mí - les. E - su-ri-

et dí - vi - tes di - mí-sit,

én - tes im - plévit bo-nis: et di - vi-tes di - mí-sit in-á-nes,

E - su-ri-én - tes im - plé-vit bo - nis:

p

E - su-ri-én - tes im - plé - vit bo - nis: et di - vi - tes di - mí-sit

di - mí-sit in - á - nes.

di-mí-sit in-á - nes.

di-mí-sit in-á - nes. Su-scé-pit Is-ra-el pú-e rum su - um,

Principal
p

Man.

Si-cut lo-cú - tus est ad

tutti

re-cor-dá - tus mi-se-ri-cór-di-ae su - ae. Si-cut lo-

pa - tres no - stros, A-bra-ham et sé-mi-ni e-

cú - tus est ad pa - tres no - stros, et sé-mi-ni

A- bra-ham

A-bra-ham

tutti

ad pa-tres no - stros, A-bra-ham et sé-mi-ni

jus in sáe - cu - la. *Lento maestoso.* *cresc molto.*

in sáe - - cu - la. Gló-ri - a Pa-tri, et Fí - li - o, et Spi-

e - jus in sáe - cu - la.

mf

Ped.

Tempo Imo.

p

rí - tu - i San - cto. Si - cut e - rat in prin - cí - pi - o, et nunc, et sem - per,

p

Tempo Imo.

Pleno Organo.

f

rit.

et in sáe - cu - la, et in sáe - cu - la sae - cu - ló - rum. A - men.

rit.

Dominica ad Vesperas.

Deus in ad-ju-to-ri-um meum in-tén-de. ℟. Dó-mi-ne ad ad-ju-vándum

me fes-ti-na. Gló-ri-a Pa-tri, et Fí-li-o, et Spi-ri-tu-i

San-cto. Si-cut e-rat in prin-cí-pi-o, et nunc, et sem-per,

et in sáe-cu-la sae-cu-ló-rum. A-men. Al-le-lú-ia.

From Septuagesima till Easter instead of the Alleluia:

Laus ti-bi Dó-mi-ne Rex ae-tér-nae gló-ri-ae.

Copyright 1914 by John Singenberger.

CANTOR. CHORUS.

1.Ant. VII.c.2.

Dix-it Dó-mi-nus Dó-mi-no me-o: ★ Se-de a dextris me-is.

CHORUS II. J.S.

Sopr. Alto.

2. Donec ponam inimícos tu - - os, scabéllum pedum tu - ó - - - rum.

4. Tecum princípium in die virtútis tuae | in splendóribus sanc-tó - - rum: ex útero ante lucí-ferum génu-i - - te.

6. Dóminus a dextris tu - - is, confrégit in die irae suae re - - - ges.

8. De torrénte in via bi - - bet: proptérea exaltábit ca - - - put.

10. Sicut erat in princípio, | et nunc et sem - - per, et in sáecula saecu-lórum. A - - - men.

Ten. (ad lib.) Bass

CHORUS I.

3. Vírgam virtútis tuae emíttet Dómi-nus ex Si - on: domináre in nédio inimi-có-rum tu-o - rum.

5. Jurávit Dóminus, et non poeni-té - bit e - um: Tu es sacérdos in aetér-num secúndum órdi-nem Mel-chí-se-dech.

7. Judicábit in natiónibus, im-plé-bit ru-í - nas: conquassábit cápita in ter-ra mul-tó - rum.

9. Glória Pa-tri, et Fí-li-o, et Spí - - - ri-tu-i San - cto.

Ant.

Dix-it Dó-mi-nus Dó-mi-no me-o: Se-de a dex-tris me-is.

Tempore Paschali, Antiphona: (Sul qua sola dicuntur omnes Psalmi.)

CANTOR. CHORUS.

Al-le-lú-ia *Ps.1.* Dix-it Dó-mi-nus Dó-mi-no me-o: Se-de a dextris me-is.

CANTOR.

2. Ant. III b.

Mag-na ó-pe-ra Dó-mi-ni. *Ps.1.* Con-fi-té-bor ti-bi Dó-mi-

ne in to-to cor-de meo: in con-sí-li-o jus-tó-rum, et congre-ga-ti-ó-ne.

CHORUS II.

Sopr. Alto.

2. Magna ópera Dó - mi - ni: exquisíta in omnes volun- tá - tes e - jus.

4. Memóriam fecit mira- bílium suorum | miséri- cors et miserátor Dó - mi - nus: escam dedit ti - mén - ti - bus se.

6. Ut det illis hereditátem gén - ti - um: ópera mánuum ejus véritas et ju - dí - ci - um.

8. Redemptiónem misit pópulo su - - - o: mandávit in atérnum testa-mén - tum su - - um.

10. Intelléctus bonus óm- nibus faciéntibus e - - - um: laudátio ejus manet in sáecu-lum sáe-cu - li.

12. Sicut erat in princípio, et nunc, et sem - - per, et in sáecula saecu - ló - rum. A - men.

Ten. (ad lib.) Bass.

CHORUS I.

3. Conféssio et magnificéntia o - pus e - jus: justítia ejus manet in sáe-cu-lum sáe-cu-li.

5. Memor erit in sáeculum testa-mén - ti su - i: virtutem óperum suórum annuntiábit pó-pu-lo su - o.

7. Fidélia ómnia mandáta ejus: | confirmáta in sáe-cu-lum sáe-cu-li: facta in veritáte et ae-qui-tá - te.

9. Sanctum et terríbile no - men e - jus: inítium sapiéntiae ti- mor Dó-mi-ni.

11. Glória Pa-tri, et Fí- li - o, et Spirí - - - tu-i San - cto.

Ant.

Mag-na ó-pe-ra Dó-mi-ni ex-qui-sí - ta in omnes vo-lun-tá - tes e-jus

CANTOR.

3. Ant. IV. g.

Qui timet Dóminum. *Ps. 1.* Be-á - tus vir qui timet Dóminum: in mandátis ejus volet nimis.

CHORUS II.

J. S.

Sopr. Alto.

2. Potens in terra erit semen e - jus: generátio rectórum benedi - cé - - - tur:
4. Exórtum est in ténebris
lumen re - ctis: miséricors, et miserátor, | et ju - - stus.
6. In memória aetérna erit ju - stus: ab auditióne mala non ti - mé - - - bit.
8. Dispérsit dedit paupéribus: |
justitia ejus manet in
sáeculum sáe-cu - li: cornu ejus exaltábitur in gló - ri - a.
10. Glória Patri, et Fí - li - o, et Spiritui Sanc - - to.

Ten. (ad lib.) Bass.

CHORUS I.

3. Glória et divítiae in do - mo e - jus: et justítia ejus manet in
sáeculum sáe - cu - li.
5. Jucúndus homo qui mise -
rétur et cómmodat | dis -
pónet sermónes suos in ju - dí - ci - o: quia in aetérnum non commo - vé - bi - tur.
7. Parátum cor ejus speráre
in Dómino, | confirmátum est cor e - jus: non commovébitur donec
despíciat inimícos su - os.
9. Péccator vídebit et irascetur, |
déntibus suis fremet et ta - bé - scet: desidérium peccatórum per - í - bit.
11. Sicut erat in princípio, et nunc, et sem - per, et in sáecula saeculórum. A - men.

Ant.

Qui ti - met Dó - mi - num, in man - dá - tis e - jus cu - pit ni - mis.

CANTOR.

4. Ant. VII. c.

Sit nomen Dó-mi-ni. *Ps.* Laudá-te pue-ri Dóminum: laudá-te nomen Dómini.

CHORUS II.

J.S.

Sopr. Alto

2. Sit nomen Dómi-
ni bene-dic - tum, ex hoc nunc et us - que in sáe - cu - lum.

4. Excélsus super
omnes gentes Dó - mi-nus, et super coelos gló - ri-a e - - jus.

6. Súscitans a terra in - o - pem, et de stércore e - ri-gens páu - pe- rem.

8. Qui habitáre facit
stérilem in do - mo, matrem fili - - o - rum laetán - - tem.

10. Sicut erat in prin-
cípio, et nunc, et sem - per, et in sáecula saecu - ló - - rum. A - - men.

Ten. (ad lib.) Bass

CHORUS I.

3. A solis ortu
usque ad óc - ca - - sum, laudábile no - men Dó - mi - ni.

5. Quis sicut Dóminus
Deus noster, qui in al - - tis há - bi - tat, et humília ré-
spicit in coelo et in ter - ra.

7. Ut cóllocet eum cum prin - ci - pi - bus, cum princi-
pibus pó - pu - li su - i.

9. Glória Pa - tri, et Fi - li - o, et Spi - ri - tu - i Sanc - to.

Ant.

Sit no-men Dó - mi - ni be - ne - dic - tum in sáe - cu - la.

Tonus pereg.

CANTOR.

.5.Ant. De - us au - tem no - ster. *Ps.1.* In éx - i - tu Is - ra - el

de Ae - gýp - to, do - mus Ja - cob de pó - pu - lo bár - ba - ro.

CHORUS II.

Sopr. Alto.

2. Facta est Judáea
sanctificátio e - - - jus, Israel - potéstas e - - - jus.
4. Montes exsultavérunt ut a - rí - e - tes: et colles sicut agni ó - - vi - um.
6. Montes exsultástis sicut a - rí - e - tes: et colles sicut agni ó - - vi - um.
8. Qui convértit petram in
stagna a - quá - - rum, et rupem in fontes a - quá - - - rum.
10. Super misericórdia tua
et veritáte tu - - a: nequándo dicant gentes: |
ubi est Deus eó - - - rum.
12. Simulácra géntium
argentum et au - - rum: ópera mánuum hó - - mi - num.
14. Aures habent et non aú - di - ent: nares habent. | et non odo - ra - - - bunt.
16. Símiles illis fiant qui
fáciunt e - - - a: et omnes, qui cónfidunt in e - - - is.
18. Domus Aaron sperávit in Dó - mi - no: adjútor eórum et
protéctor e - ó - - rum est.
20. Dóminus memor fuit no - - stri: et benedíxit no - - - bis.
22. Benedíxit ómnibus. | qui
timent Dó - mi - num. pusillis cum ma - jó - ri - bus.
24. Benedícti vos a Dó - mi - no. qui fecit coelum, et ter - - ram.
26. Non mórtui laudábunt te Dó - mi - ne: neque omnes qui
descéndunt in in fer - - - num.
28. Glória Patri, et Fí - li - o, et Spirítui San - - - cto.

Ten. (ad lib.) Bass.

CHORUS I.

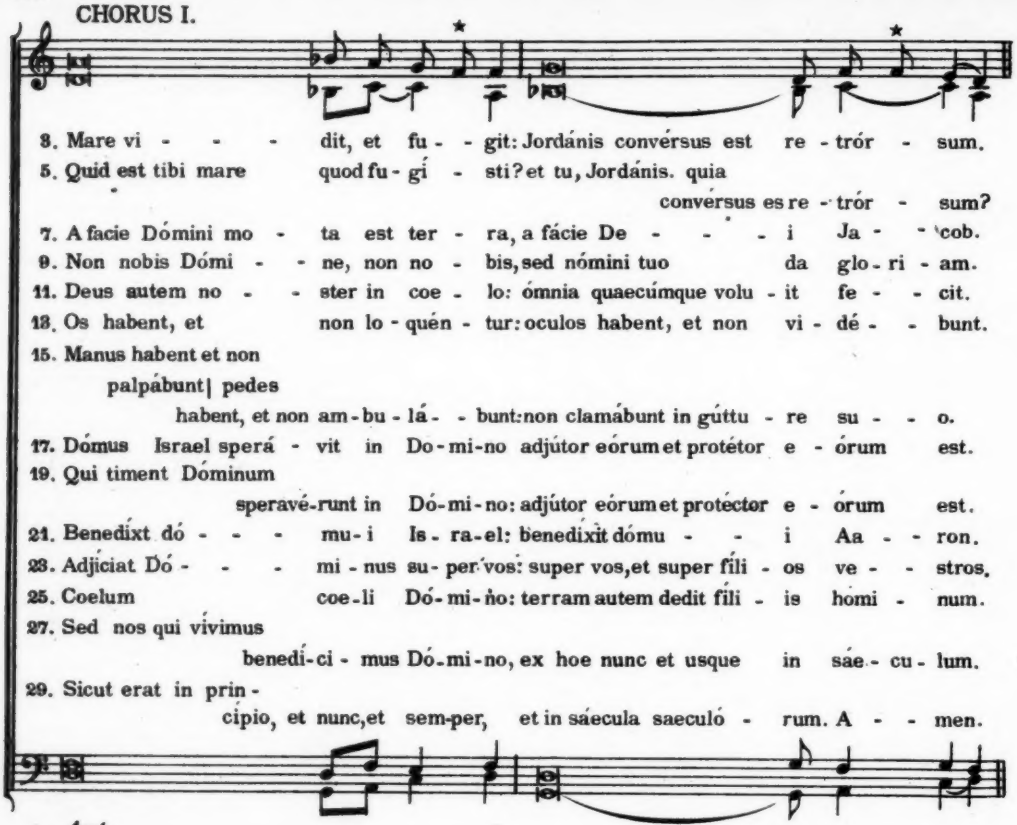

3. Mare vi - - - dit, et fu - - git: Jordánis convérsus est re - trór - sum.
5. Quid est tibi mare quod fu - gí - sti? et tu, Jordánis. quia convérsus es re - trór - sum?
7. A facie Dómini mo - ta est ter - ra, a fácie De - - - i Ja - - cob.
9. Non nobis Dómi - - ne, non no - bis, sed nómini tuo da glo - ri - am.
11. Deus autem no - - ster in coe - lo: ómnia quaecúmque volu - it fe - - cit.
13. Os habent, et non lo - quén - tur: oculos habent, et non vi - dé - - bunt.
15. Manus habent et non palpábunt | pedes habent, et non am - bu - lá - - bunt: non clamábunt in gúttu - re su - - o.
17. Dómus Israel sperá - vit in Do - mi - no adjútor eórum et protétor e - órum est.
19. Qui timent Dóminum speravé - runt in Dó - mi - no: adjútor eórum et protéctor e - órum est.
21. Benedíxt dó - - - mu - i Is - ra - el: benedíxit dómu - - i Aa - - ron.
23. Adjíciat Dó - - - mi - nus su - per vos: super vos, et super fíli - os ve - - stros.
25. Coelum coe - li Dó - mi - no: terram autem dedit fíli - is homi - num.
27. Sed nos qui vívimus benedí - ci - mus Dó - mi - no, ex hoe nunc et usque in sáe - cu - lum.
29. Sicut erat in prin - cipio, et nunc, et sem - per, et in sáecula saeculó - rum. A - - men.

Ant.

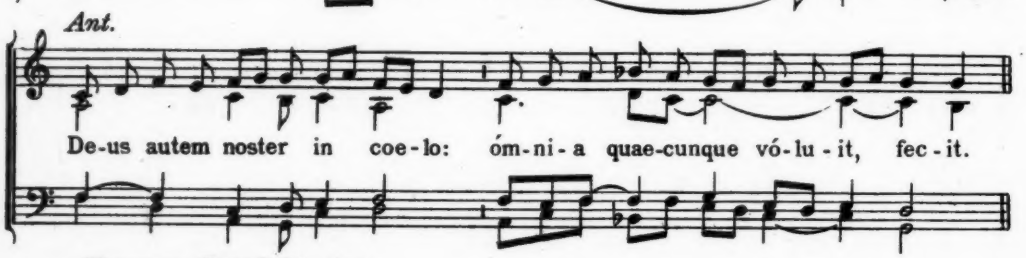

De - us autem noster in coe - lo: óm - ni - a quae - cunque vó - lu - it, fec - it.

Tempore Paschali Ant.

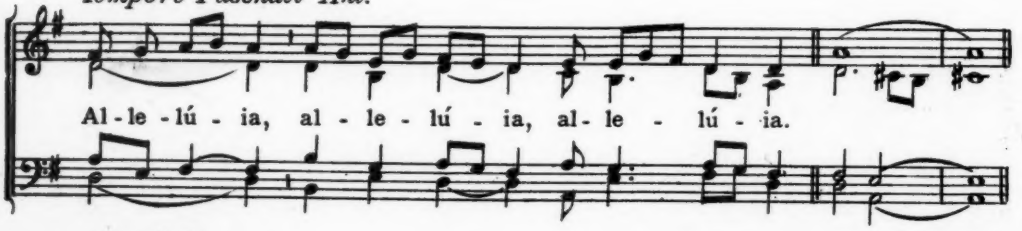

Al - le - lú - ia, al - le - lú - ia, al - le - lú - ia.

Capitulum.

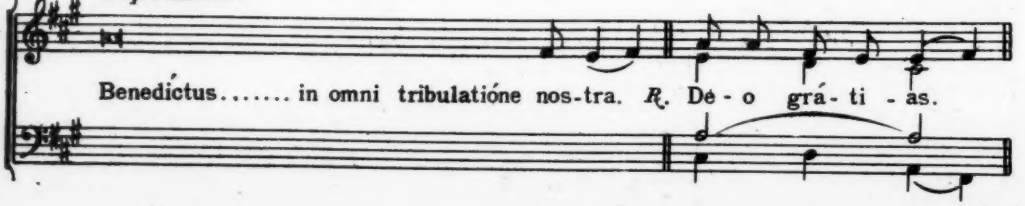

Benedíctus..... in omni tribulatióne nos - tra. ℟. De - o grá - ti - as.

Hymnus "Lucis Creator."

PER ANNUM.

J. Gregorian.

Harm. J.S.

VIII.

1. Lu - cis Cre - á - tor óp - ti - me, Lu - cem
2. Qui ma - ne junc - tum ve - spe - ri Di - em
3. Ne mens gra - vá - ta crí - mi - ne, Vi - tae
4. Coe - lé - ste pul - set ó - sti - um, Vi - tá -
5. Praesta, Pa - ter pi - ís - si - me, Pa - trí -

1. di - é - rum pró - fer - ens, Prim - ór - di - is lu - cis no - vae
2. vo - cá - ri práe - ci - pis: Il - lá - bi - tur te - trum cha - os,
3. sit ex - sul mú - ne - re, Dum nil per - én - ne có - gi - tat,
4. le tol - lat práe - mi - um: Vi - té - mus om - ne nó - xi - um,
5. que com - par U - ni - ce, Cum Spi - ri - tu Pa - rá - cli - to,

1. Mun - di pa - rans o - rí - gi - nem:
2. Au - di pre - ces cum flé - ti - bus.
3. Se - sé - que cul - pis íl - li - gat.
4. Pur - gé - mus om - ne pés - si - mum.
5. Re - gnans per om - me sáe - cu - lum. A - men.

℣. Dirigátur Dómine orátio me - - - a.
℟. Sicut incénsum in conspéctu tu - - - o.

Hymnus "Lucis Creator."

II. For 2, 3 or 4 voices.

J. SINGENBERGER.

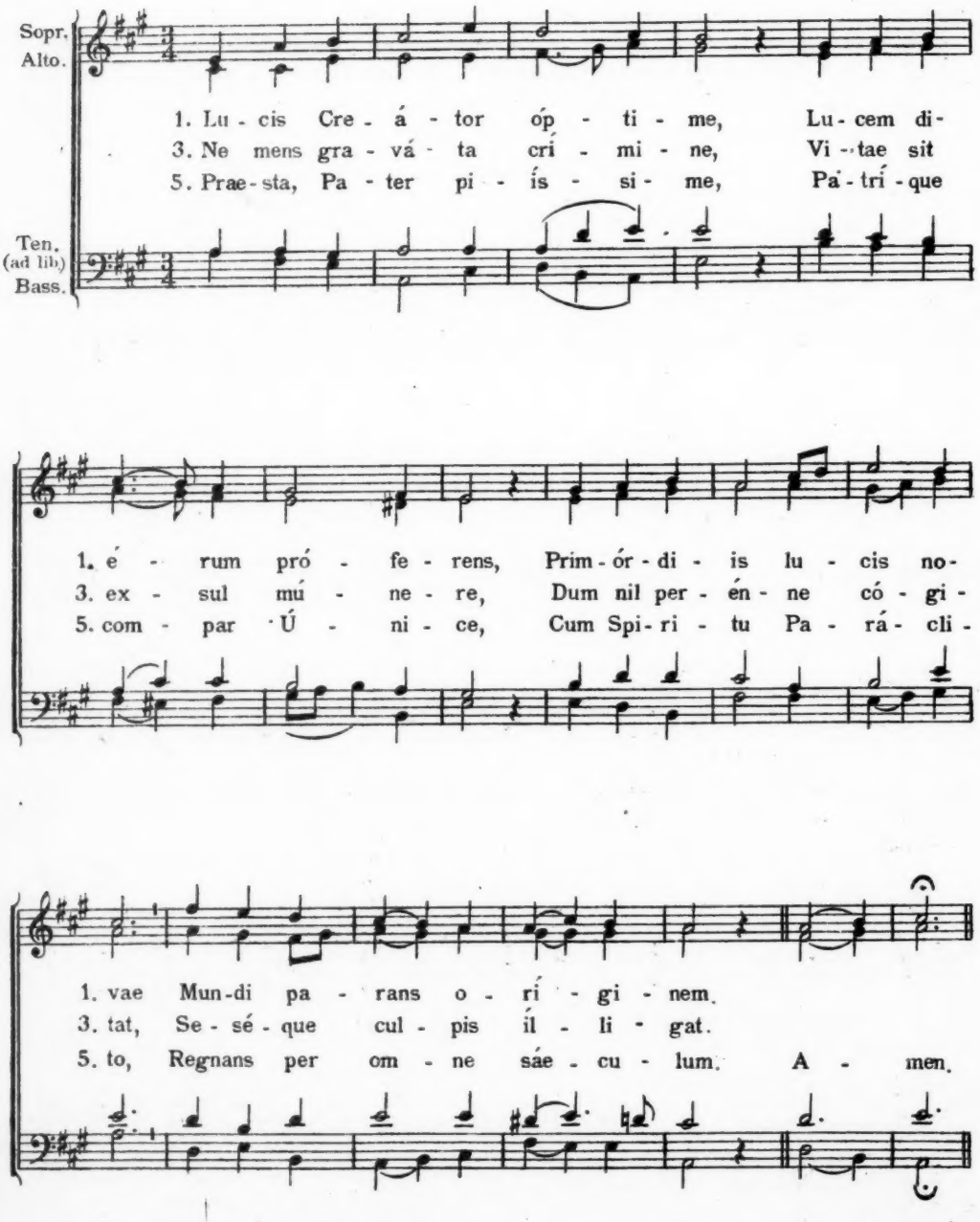

Hymnus "Creator alme siderum."

TEMPORE ADVENTUS.

I. Gregorian.

Harm. J.S.

IV.

1. Cre - á - tor al - me si - de - rum, Ae - tér - na
2. Qui dáe - mo - nis ne fráu - di - bus Per - i - ret
3. Com - mú - ne qui mun - di ne - fas Ut ex - pi -
4. Cu - jus po - tés - tas gló - ri - ae, No - men - que
5. Te de pre - cá - mur, ul - ti - mae Mag - num di -
6. Vir - tus, ho - nor, laus, gló - ri - a De - o Pa -

1. lux cre - dén - ti - um, Je - su Re - démp - tor óm - ni - um,
2. or - bis, ím - pe - tu A - mó - ris ac - tus, lán - gui - di
3. á - res, ad cru - cem E Vír - gi - nis sa - crá - ri - o
4. cum pri - mum so - nat, Et cóe - li - tes et ín - fe - ri
5. é - i Jú - di - cem, Ar - mis su - pér - nae grá - ti - ae
6. tri cum Fí - li - o, San - cto si - mul Pa - rá - cli - to,

1. In - tén - de vo - tis súp - pli - cum.
2. Mun - di me - dé - la fac - tus es.
3. In - tác - ta pro - dis ví - cti - ma.
4. Tre - mén - te cur - ván - tur ge - nu.
5. De - fen - de nos ab hó - sti - bus.
6. In sae - cu - ló - rum sáe - cu - la. A - men.

℣. Roráte coeli désuper, et nubes pluant ju - stum.
℟. Aperiátur terra, et gérminet Salvató - rem.

Hymnus "Creator alme siderum"

II. For 2, 3 or 4 voices.

J. SINGENBERGER.

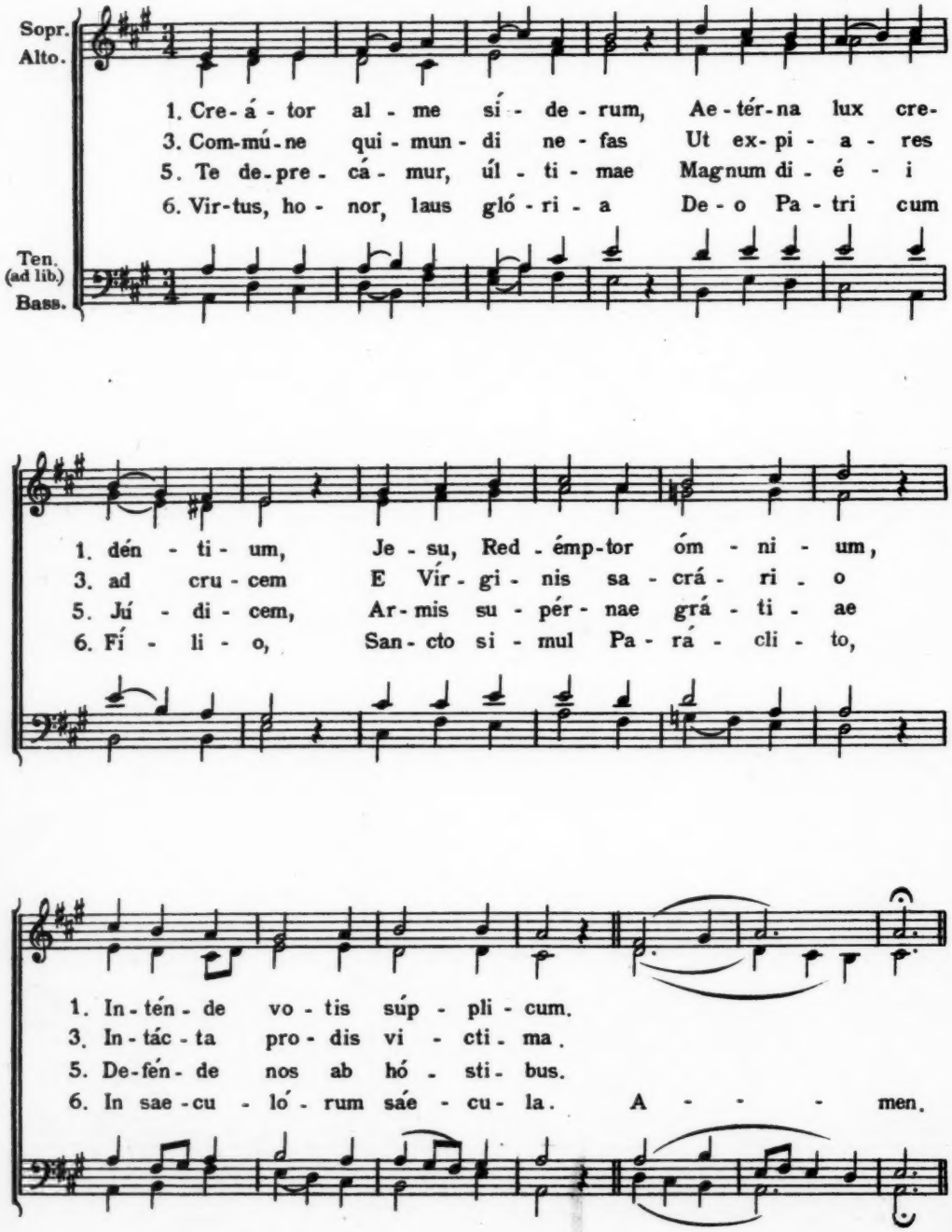

Hymnus "Audi benigne Conditor"

In Dominicis Quadragesimae.

Harm. J.S.

II.

1. Au - di, be - ni - gne Cón - di - tor, Nos - tras
2. Scru - tá - tor al - me cór - di - um, In - fír -
3. Mul - tum qui - dem pec - cá - vi - mus, Sed par -
4. Con - cé - de nos - trum cón - te - ri Cor - pus
5. Prae - sta be - á - ta Trí - ni - tas, Con - cé -

1. pre - ces cum flé - ti - bus, In hoc sa - cro je - jú - ni - o
2. ma tu scis ví - ri - um: Ad te re - vér - sis ex - hi - be
3. cè con - fi - tén - ti - bus: Ad nó - mi - nis lau - dem tu - i,
4. per ab - sti - nén - ti - am, Culpae ut re - lín - quant pá - bu - lum
5. de sim - plex Ú - ni - tas: Ut fruc tu - ó - sa sint tu - is

1. Fu - sas qua - dra - ge - ná - ri - o
2. Re - mis - si - ó - nis grá - ti - am.
3. Con - fer me - dé - lam lán - gui - dis.
4. Je - jú - na cor - da crí - mi - num.
5. Je - ju - ni - ó - rum mú - ne - ra. A - men.

℣. Angelis suis Deus mandávit de te.
℟. Ut custódiant te in ómnibus viis tu - is.

Hymnus "Vexilla regis prodeunt"

In Dominicis Passionis et Palmarum.

I.

1. Ve - xil - la Re - gis pród - e - unt: Ful - get
2. Quae vul - ne - rá - ta lán - ce - ae Mu - cró -
3. Im - plé - ta sunt quae cón - ci - nit Da - vid
4. Ar - bor de - có - ra et fúl - gi - da, Or - ná -
5. Be - á - ta, cu - jus brá - chi - is Préti - um
6. O Crux a - ve, spes ú - - ni - ca, Hoc pas -
7. Te, fons sa - lú - tis Trí - ni - tas, Col - láu -

1. Cru - cis my - sté - ri - um, Qua vi - ta mor - tem pér tu - lit.
2. ne di - ro, cri - mi - num Ut nos la - vá - ret sór - di - bus,
3. fi - dé - li cár - mi - ne, Di - cén - do na - ti - ó - ni - bus:
4. ta Re - gis púr - pu - ra, E - léc - ta di - gno stí - pi - te
5. pe - pén - dit sáe - cu - li: Sta - té - ra fac - ta cór - po - ris,
6. si - ó - nis tém - po - re: Pi - is ad - áu - ge grá - ti - am,
7. det om - nis spí - ri - tus: Quibus Cru - cis vic - tó - ri - am

1. Et mor - - te vi - tam pro - tu - lit
2. Ma - ná - - vit un - da, et sán - gui - ne.
3. Re - gná - - vit a li - gno De - us.
4. Tam sanc - - ta mem - bra tán - ge - re.
5. Tu - lít - - - que prae - dam tár - tá - ri.
6. Re - ís - - - que de - le crí - mi - na.
7. Lar - gí - - - ris, ad - de práe - mi - um. A - men.

℣. Eripe me Dómine a hómine ma - - lo.
℟. Á viro iniquo éripe me.

Hymnus "Ad regias Agni Dapes"

Tempore Paschali.

J. SINGENBERGER.

Sopr.
Alto.

1. Ad ré - gi - as Ag - ni da - pes, Sto - lis a - mí - cti
3. Sparsum cru - ó - rem pó - sti - bus Va - stá - tor hor - ret
5. O ve - ra coe - li ví - cti - ma, Sub - jé - cta cui sunt
8. De - o Pa - tri sit gló - ri - a, Et Fí - lio qui a

Ten.
(ad lib.)
Bass.

1. cán di - dis, Post trán - si - tum ma - ris Ru - bri,
3. An - ge - lus: Fu - gít - que di - ví - sum ma - re,
5. tár - ta - ra, So - lú - ta mor - tis vín - cu - la,
8. mór - tu - is Sur - ré - xit, ac Fa - rá - cli - to,

1. Christo ca - ná - mus Prín - ci - pi.
3. Mergún - tur ho - stes flú - cti - bus.
5. Re - cép - ta vi - tae práe - mi - a.
8. In sem - pi tér - na sáe - cu - la A - - - - men.

2. Divína cujus cáritas—Sacrum propínat sánguinem,— Almique membra córporis - Amor sacérdos immolat.

4. Jam Pascha nostrum Christus est,— Paschális idem victima: — Et pura puris méntibus — Sinceritátis ázyma.

5. Victor subáctis inferis, — Tropháea Christus explicat,— Coelóque apérto, súbditum— Regem tenebrárum trahit.

7. Ut sis perénne méntibus — Paschále Jesu gáudium, — A morte dira críminum — Vitae renátos libera.

℣. Mane nobiscum Dómine, al - le - lú - ia.
℟. Quóniam advesperáscit, al - le - lú - ia.

Canticum B. M.V. "Magnificat."

I. Tonus.

CHORUS I.

1. Magní - ficat ánima me-a Dó-mi-num
3. Qui-a respexit humilitátem an-cil -lae su - - ae: ecce enim ex hoc beátam me dicent omnes gene-ra-ti-ó - - nes.
5. Et mi - sericórdia ejus| a progénie in pro - gé-ni-es timén - - ti-bus e- - um.
7. De-pó - suit po - - tén-tes de se-de, et exal - - tá-vit hú-mi-les.
9. Sus-cé - pit Israel pú-e - rum su - - um, recordátus misericór - di-ae su - - ae.
11. Gló-ri - a Pa-tri, et Fí-li - o, et Spirí - - tu-i San - cto.

CHORUS II.- A. J. SINGENBERGER.

Sopr.
Alto

2. Et exsultávit spíritus me - - - us in Deo salu - tá - - ri me - o.
4. Quia fecit mihi magna| qui po - - tens est: et sanctum no - men e - jus.
6. Fecit poténtiam| in bráchio su - - - o: dispérsit supér- bos| mente cor - dis su - - i.
8. Esuriéntes implévit bo - - - nis: et divites| di-mí - sit in-á - - nes.
10. Sicut locútus est| ad patres no - - - stros, Abraham,| et sémini e - jus in sáe- cu-la.
12. Sicut erat in prin - cípio,| et nunc, et sem - - - per, et in sáecula saecu ló - rum. A - men.

Ten.
(ad lib)
Bass.

CHORUS II.-B

J. SINGENBERGER.

Sopr.
Alto.

2. Et exsultávit
spíritus me - - - us in Deo salutári me - - - - o.
4. Quia fecit mihi
magna |qui po - - tens est: et sanctum nomen e - - - - jus
6. Fecit poténtiam |
in bráchio su - - - - o: dispérsit supérbos |
mente cordis su - - - - i.
8. Esuriéntes
implévit bo - - nis: et dívites |
dimísit in - a - - - - nes.
10. Sicut locútus est|
ad patres no - - - stros, Abraham, |et sémini
ejus in sáe - - - cu-la.
12. Sicut erat in prin-
cípio, | et nunc, et sem - - - per, et in saécula
saeculórum. A - - - - men.

Ten.
(ad lib)
Bass.

VIII. Ton.

CHORUS I.

1. Magni - fi - cat ánima me-a Dó-mi-num.
3. Qui-a re - spéxit húmilita -
tem ancíllae su - ae: ecce enim ex
hoc beátam me
dicent omnes
gene - ra - ti - ó - nes.
5. Et mi - se - ricórdia ejus a
progénie in pro - gé - ni - es: timén - - - ti - bus e - um.
7. De-pó - su - it poténtes de se - de, et exal - - tá - vit hú - mi - les.
9. Suscé - pit Israel púerum su - um, recordátus
misericór - di - ae su - ae.
11. Glóri - a Patri, et Fí - li - o, et Spirí - - tu - i San - cto.

CHORUS II.-A. J. SINGENBERGER.

Sopr. Alto.

2. Et exultávit
spíritus me - - - us: in Deo salutári me - - - o.
4. Quia fecit mihi
magna qui po - - tens est: et sanctum
nomen e - - - jus.
6. Fecit poténtiam |
in bráchio su - - o: dispérsit
supérbos |
mente cordis su - - - i.
8. Esuriéntes |
implévit bo - - - nis: et dívites |
dimísit in - a - - - nes.
10. Sicut locútus
est | ad patres no - - - stros: Abraham, | et
sémini ejus in sáe - cu - la.
12. Sicut erat in
princípio, | et
nunc, et sem - - per: et in saécula
saeculórum. A - - - men.

Ten. (ad lib) Bass

CHORUS II.-B. J. SINGENBERGER.

Sopr. Alto.

2. Et exsultávit spíritus me - us: in Deo salu - tá - ri me - - o.
4. Quia fecit mihi
magna, | qui po - tens est: et sanctum no - men e - - jus.
6. Fecit poténtiam |
in bráchio su - - o: dispérsit supér -
bos | mente cor - dis su - - - i.
8. Esuriéntes |
implévit bo - - nis: et dívites | di - mí - sit in - á - - nes.
10. Sicut locútus
est | ad patres no - stros, Abraham, |
et sémini e - jus in sáe - cu - la.
12. Sicut erat in prin -
cípio, | et nunc, et sem - per, et in saécula
saecu - ló - rum. A - - men.

Ten. (ad lib.) Bass.

Suffragium De Omnibus Sanctis

EXTRA TEMPUS PASCHALE EXCEPTO TAMEN
TEMPORE ADVENTUS AC PASSIONIS.

CANTOR. CHORUS.

II. Be - á - ta De - i Gé - ni - trix, * Vir - go Ma - rí - a,

Sanctí - que om - nes, in - ter - cédant pro no - bis ad Dó - mi - num.

℣. Mirificávit Dóminus Sanctos su - os.
℟. Ex exaudivit eos clamántes ad se.

Commemoratio de Cruce

TEMPORE PASCHALI.

CANTOR. CHORUS.

VI. Cru - ci - fí - xus* sur - ré - xit a mór - tu - - is,

et re - - démit nos, al - le - lú - - ia, al - le - lú - ia.

℣. Dícite in natiónibus, alle - - lú - ia.
℟. Quia Dóminus regnávit a ligno, alle - - lú - ia. Oremus ℟. A - men.

1. In Dominicis per annum et in Dom. Septuagesimae, Sexagesimae et Quinquagesimae:

CANTOR. CHORUS.

I. Be - ne - di - cá - mus Dó - - mi - no. ℟. De - o grá - - ti - as.

2. In Dominicis Adventus et Quadragesimae:

CANTOR. CHORUS.

VI. Be - ne - di - cá - mus Dó - - mi - no. ℟. De - o grá - - ti - as.

℣. Fidélium ánimae per misericórdiam Dei requiéscant in pa - ce. A - men.

Pater noster. ℣. Dóminus det nobis suam pa-cem ℟. Et vi - tam ae - ter nam. A - men.

Then follows immediately one of the Anthems of the B.V. M. according to season. From Advent till Candlemas excl. *"Alma Redemptoris;"* till Holy Thursday *"Ave Regina coelorum;"* from Easter to Trinity Sunday *"Regina coeli;"* from Trinity Sunday till Advent *"Salve Regina."*

After the Anthem.

Divinum auxílium máneat semper nobíscum. ℟. A - men.

Motettum: „Surrexit pastor bonus."

(TEMPORE PASCHALI)

M. HALLER.

Vivace

CANTUS I.
CANTUS II.

Sur - ré - xit pa - stor bo - - - nus,

Sur - ré-xit pa - stor bo - - - nus, sur-re - sur - re - xit, sur-

ALTUS I.
ALTUS II.

Vivace

Sur - ré- xit, sur-

ORGANUM ad lib

Man. Ped.

ré - xit pas-tor bo - nus,

xit su - am pó - su - it

ré-xit pastor bo - nus, qui á- nimam su - - am pó-su-it pro ó - vi-

ré - xit pastor bo - nus, qui á-nimam su-am pó-su - it

poco rit.

qui á - nimam su-am

bus su - - is, qui á-nimam su-am pó-su-it pro ó-vi-bus su - - - is: su - - is:

su - is,

Tempo I.

f

et pro gre-ge su - o mo - ri di - gná - tus est, et pro

f

Tempo I.

f

Ped

p

f

rit.

gre-ge su - o mo-ri di - gná - tus est.

Piu vivo.

Al - le - lú - ja,

mf

Al - le - lú - ja, al -

Piu vivo

rit.

p

Man.

Al - le - lú - ja, al - le - lú - ja

f

Al - le - lú - ja, al - le - lú - ja, al - le - lú - ja,

al - le - lú - ja, al - le - lú - ja, al -

le - lú - ja, al - le - lú - ja, al - le -

f

Man.

Al-le-lú-

mf

al-le-lú-ja. Al-le-lú-

le-lú-ja, al-le-lú-ja. Al-le-lú-ja, al-le-lú-ja,

mf

lú-ja, al-le-lú-ja. Al-le-lú-ja, al-le-lú-ja,

p

ja, al-le-lú-ja, al-le-lú-ja,

f

ja, al-le-lú-ja, al-le-lú-ja, al-le-

al-le-lú-ja, al-le-lú-ja

f

al-le-lú-ja, al-le-lú-ja al-le-

f

Ped.

al-le-lú-ja,

rit.

lú-ja, al-le-lú-ja, al-le-lú-ja

lú-ja, al-le-lú-ja,

rit.

Ave, Verum Corpus.

J. SINGENBERGER.

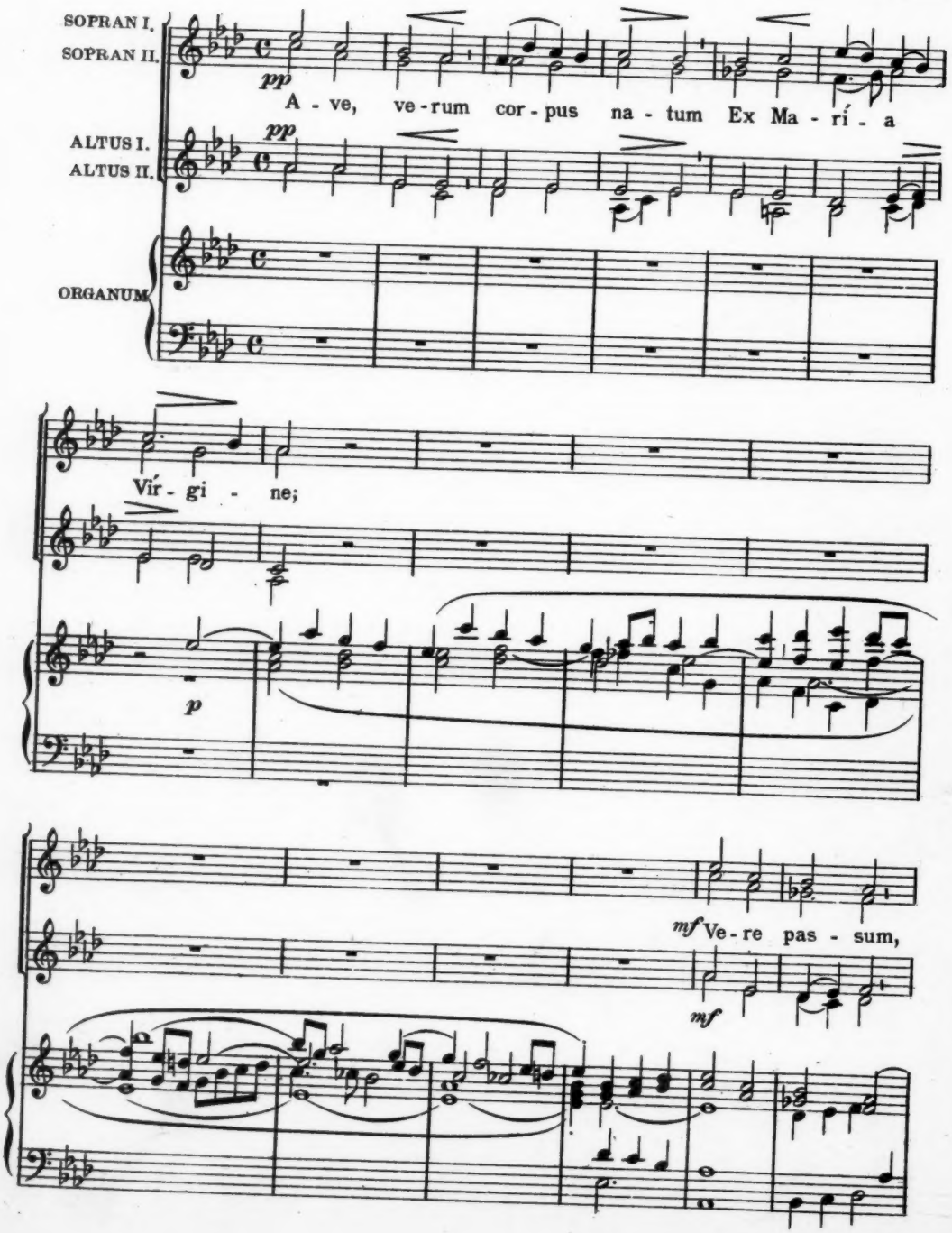

In Cru - - - ce pro hó - mi - ne.

im - mo - lá - tum In Cru - - ce pro hó - mi - ne.

mf

Cu - jus la - tus per - fo - rá - tum Flu - xit

mf

un - da, sán - gui - ne: E - sto no - bis prae - gu - stá - tum

ff

f

ppp

ppp

f

ff

Mor - tis in ex - á - mi - ne. O cle - mens,

pp

Tutti.

f

o pi - e, O Je - - su, fi - li De - i

f

pp

et Ma - ri - - ae. O Je - - - su.

pp

pp

pp

Pange lingua. Tantum ergo.

P. PIEL.

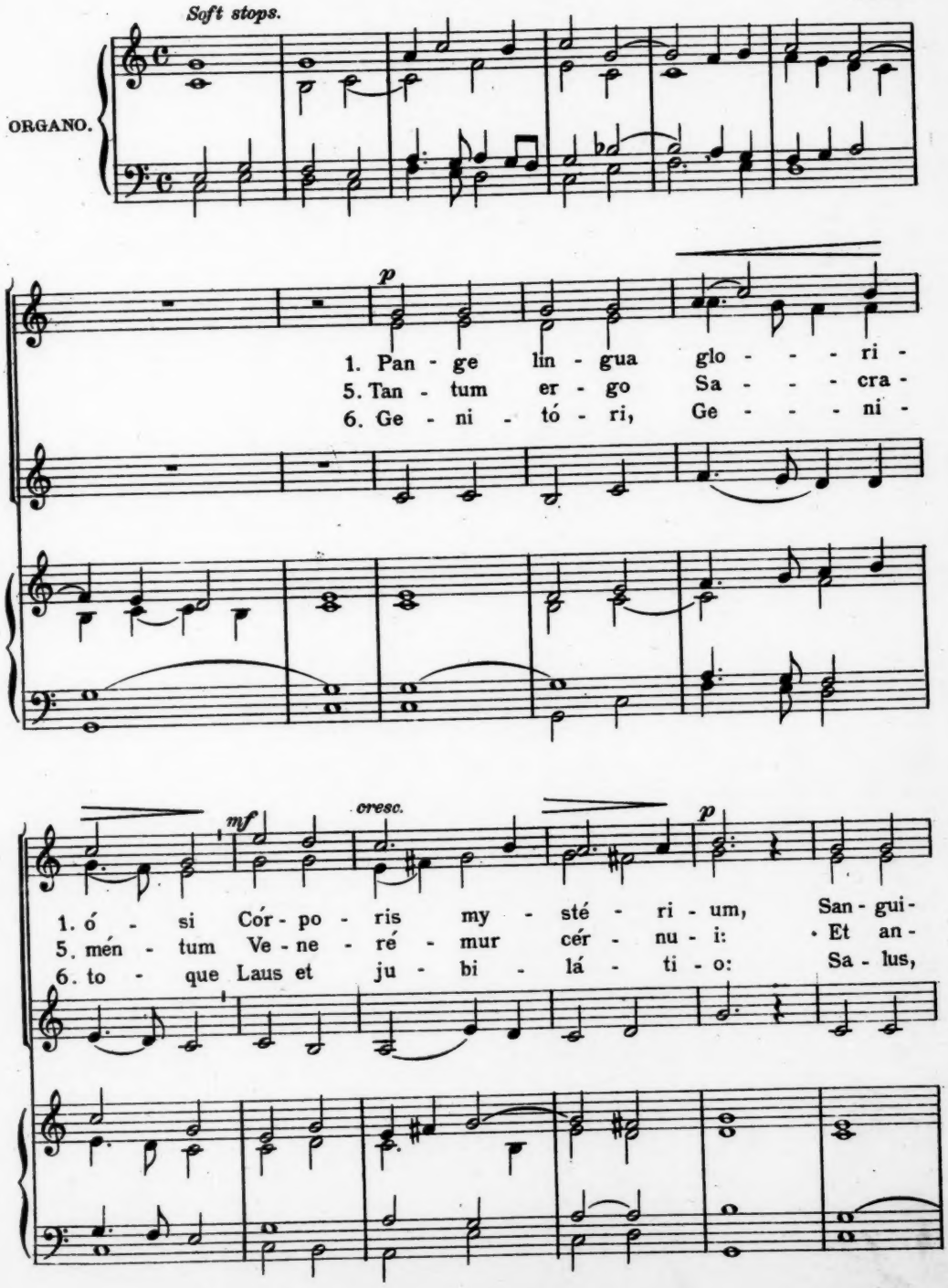

mf *cresc.*

1. nís - que pre - ti - ó - si, quem in mun - di
5. tí - quum do - cu - mén - tum No - vo ce - dat
6. ho - nor, vir - tus quo - que Sit et be - ne - -

p *cresc.*

1. pré - ti - um, fru - ctus ven - tris ge - ne - ró - si
5. ri - tu - i: Praestet fi - des sup - ple - mén - tum
6. di - cti - o: Pro - ce - dén - ti ab u - tró - que

f

1. Rex ef - fú - dit gén - ti - um.
5. Sén - su - um de - fé - ctu - i.
6. com - par sit lau - dá - ti - o A - - men.

Dominica ad Vesperas.

For 4 male or female voices.

Deus in ad-ju-tó-ri-um meum in-tén-de. ℟. Dó-mi-ne ad ad-ju-vándum

me fes-ti-na. Gló-ri-a Pa-tri, et Fí-li-o, et Spi-ri-tu-i

San-cto. Si-cut e-rat in prin-cí-pi-o, et nunc, et sem-per,

et in sáe-cu-la sae-cu-ló-rum. A-men. Al-le-lú-ia.

From Septuagesima till Easter instead of the Alleluia:

Laus ti-bi Dó-mi-ne Rex ae-tér-nae gló-ri-ae.

Copyright 1914 by John Singenberger.

CANTOR. CHORUS.

1. Ant. VII. c. 2.

Dix-it Dó-mi-nus Dó-mi-no me-o: ★ Se-de a dextris me-is.

CHORUS II. J. SINGENBERGER.

TEN. I. II.

2. Donec ponam ini-mí-cos tu-os, scabéllum pe-dum tu-ó-rum.

4. Tecum princípium
in die virtútis tuae|
in splendóri-bus san-ctó-rum: ex útero ante
lucíferum gé-nu-i te.

6. Dóminus a dex-tris tu-is, confrégit in die
irae su-ae re-ges.

8. De torrénte in vi-a bi-bet: proptérea exal-tá-bit ca-put.

10. Sicut erat in
princípio,|et nunc et sem-per, et in sáecula
saecu-ló-rum. A-men.

BASS I. II.

CHORUS I.

3. Virgam virtútis tuae
emittet Dómi-nus ex Si-on: dominére in médio
inimi-có-rum tu-ó-rum.

5. Jurávit Dóminus, et
non poeni-té-bit e-um: Tu es sacérdos in aetér-
num secúndum órdi-nem Mel-chí-se-dech.

7. Judicábit in natiónibus, im-plé-bit ru-í-nas: conquassábit cápita in ter-ra mul-tó-rum.

9. Glória Pa-tri, et Fí-li-o, et Spí-ri-tu-i San-cto.

Ant.

Dix-it Dó-mi-nus Dó-mi-no me-o: Se-de a dex-tris me-is.

Tempore Paschali, Antiphona: (Sub qua sola dicuntur omnes Psalmi.)

CANTOR. CHORUS.

Al-le-lú-ia. *Ps.1.* Dix-it Dó-mi-nus Dó-mi-no me-o: Se-de a dextris me-is.

CANTOR.

2. Ant. III. b.

Mag-na ó-pe-ra Dó-mi-ni. *Ps.1.* Con-fi-té-bor ti-bi Dó-mi-

ne in to-to cor-de meo: in con-sí-li-o jus-tó-rum, et congre-ga-ti-ó-ne.

CHORUS II.

TEN. I.II.

2. Magna ópera Dó - mi - ni: exquisíta in omnes voluntátes e - - jus.

4. Memóriam fecit mirabílium suórum, miséricors et miserátor Dó - mi - nus: escam dedit ti - mén-ti-bus se.

6. Ut det illis haereditátem geń - ti - um: ópera mánuum ejus véritas et ju - di - ci - um.

8. Redemptiónem mist pópulo su - - o: mandávit in aetérnum testaméntum su - - um

10. Sicut erat in princípio, et nunc, et sem - - per, et in sáecula saeculórum. A - - men.

BASS I.II.

CHORUS I.

3. Conféssio et magnificéntia o - pus e - jus: justítia ejus manet in sáe-cu-lum sáe-cu-li.

5. Memor erit in sáeculum testa-mén - ti su - i: virtútem óperum suórum annuntiábit pó-pu-lo su - o.

7. Fidélia ómnia mandáta ejus: confirmáta in sáe-cu-lum sáe-cu-li: facta in veritáte et ae-qui-tá - te.

9. Sanctum et terríbile no - men e - jus: inítium sapiéntiae ti- mor Dó-mi-ni.

11. Glória Pa-tri, et Fí- li - o, et Spirí - - - tu-i San - cto.

Ant.

Mag-na ó-pe-ra Dó-mi-ni ex-qui-sí - ta in omnes vo-lun-tá - tes e-jus

CANTOR.

3. Ant. IV. g.

Qui timet Dóminum. Ps. 1. Be-á - tus vir qui timet Dóminum: in mandátis ejus volet nimis.

J. SINGENBERGER.

CHORUS II.

TEN III.

2. Potens in terra erit semen e - jus: generátio rectórum benedi - cé - - - - tur.

4. Exórtum est in ténebris lumen re - ctis: miséricors et miserátor et ju - - - stus.

6. In meniória aetérna erit ju - - stus: ab auditióne mala non ti - mé - - - bit.

8. Dispérsit dedit paupéribus: | justítia ejus manet in sáeculum sáe - cu - li: cornu ejus exaltábitur in gló - ri - a.

10. Sicut erat in princípio, | et nunc, et sem - per: et in sáecula saeculórum. A - - men.

BASS I. II.

CHORUS I.

3. Glória et divítiae in do - mo e - jus: et justítia ejus manet in sáeculum sáe - cu - li.

5. Jucúndus homo qui misérétur et cómmodat | dispónet sermónes suos in ju - dí - ci - o: quia in aetérnum non commo - vé - bi - tur.

7. Parátum cor ejus sperare in Dómino, | confirmátum est cor e - jus: non commovébitur donec despíciat inimícos su - os.

9. Péccátor vídebit et irascetur, | déntibus suis fremet et ta - bé - scet: desidérium peccatórum per - í - bit.

11. Sicut erat in princípio, et nunc, et sem - per, et in sáecula saeculórum. A - men.

Ant.

Qui ti - met Dó - mi - num, in man - dá - tis e - jus cu - pit ni - mis.

CANTOR.

4. Ant. VII. c.

Sit nomen Dó-mi-ni. *Ps.* Laudá-te púe-ri Dóminum: laudá-te nomen Dómini.

CHORUS II. J. SINGENBERGER.

TEN. I. II.

2. Sit nomen Dómini bene-dic-tum, ex hoc nunc, et usque in sáe-cu-lum.

4. Excélsus super omnes gentes Dó-mi-nus, et super coelos glória e-jus.

6. Súscitans a terra in-o-pem, et de stércore érigens páu-pe-rem.

8. Qui habitáre facit stérilem in do-mo, matrem filiórum lae-tán-tem.

10. Sicut erat in princípio, et nunc, et sem-per, et in sáecula saeculórum. A-men.

BASS I. II.

CHORUS I.

3. A solis ortu usque ad óc-cá-sum, laudábile no-men Dó-mi-ni.

5. Quis sicut Dóminus Deus noster, qui in al-tis há-bi-tat, et humília ré-spicit in coelo et in ter-ra.

7. Ut cóllocet eum cum prin-ci-pi-bus, cum princi-pibus pó-pu-li su-i.

9. Glória Pa-tri, et Fí-li-o, et Spi-rí-tu-i Sanc-to.

Ant.

Sit no-men Dó-mi-ni be-ne-dic-tum in sáe-cu-la.

Tonus pereg.

CANTOR.

5. *Ant.* De - us au - tem no - ster. *Ps. 1.* In éx - i - tu Is - ra - el

de Ae - gyp - to, do - mus Ja - cob de pó - pu - lo bár - ba - ro.

J. SINGENBERGER.

CHORUS II.

TEN. I. II.

2. Facta est Judáea
sanctificátio e - jus, Israel potéstas e - - - jus.
4. Montes exsultavérunt ut a - rí - e - tes: et colles sicut agni ó - - vi - um.
6. Montes exsultástis sicut a - rí - e - tes: et colles sicut agni ó - - vi - um.
8. Qui convértit petram in
stagna a - quá - rum, et rupem in fontes a - quá - - - rum.
10. Super misericórdia tua
et veritáte tu - a: nequándo dicant gentes: |
ubi est Deus eó - - - rum.
12. Simulácra géntium
argéntum et au - rum: ópera mánuum hó - mi - num.
14. Aures habent et non aúdi-ent: nares habent | et non odo - rá - - - bunt.
16. Símiles illis fiant qui
fáciunt e - a: et omnes, qui confídunt in e - - - is.
18. Domus Aaron sperávit in Dómino: adjútor eórum et
protéctor e - ó - rum est.
20. Dóminus memor fuit no - stri: et benedíxit no - - bis.
22. Benedíxit ómnibus | qui
timent Dóminum: pusillis cum ma - jó - - ri - bus.
24. Benedícti vos a Dómino: qui fecit coelum, et ter - - - ram.
26. Non mórtui laudábunt te Dómine: neque omnes qui
descéndunt in in - fér - - - num.
28. Glória Patri, et Fí - li - o, et Spirítui San - - - cto.

BASS I. II.

CHORUS I.

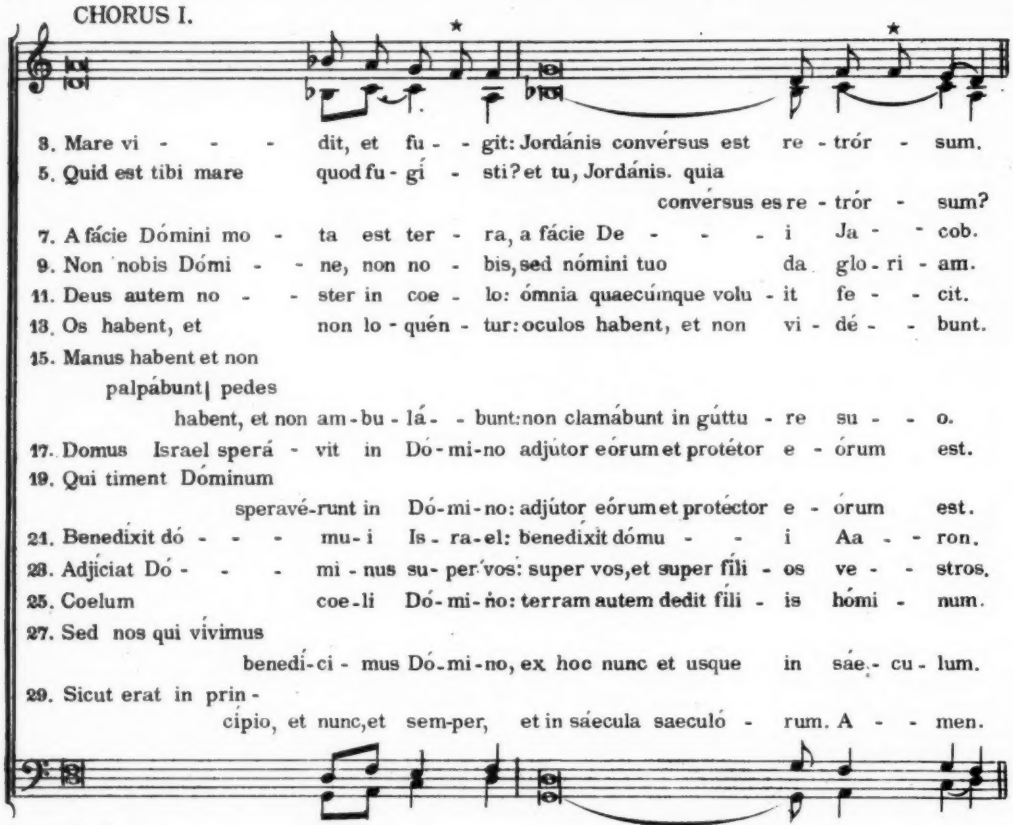

Ant.

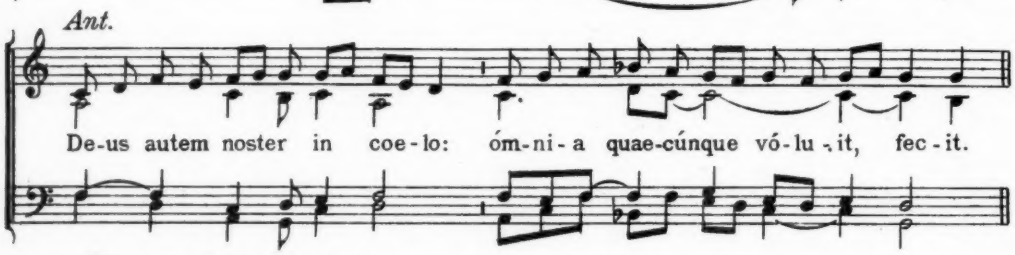

Tempore Paschali Ant.

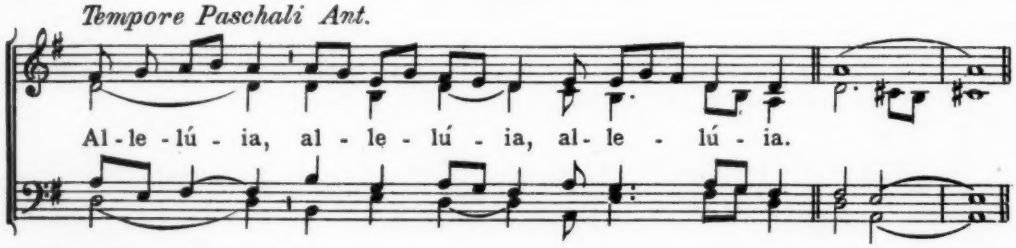

Capitulum.

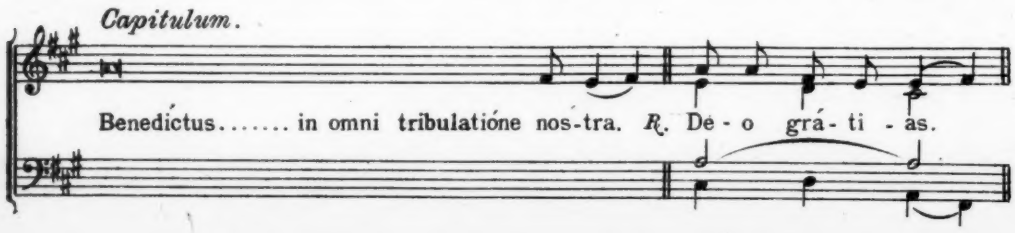

Hymnus "Lucis Creator."

PER ANNUM.

I. Gregorian.

Harm. J.S.

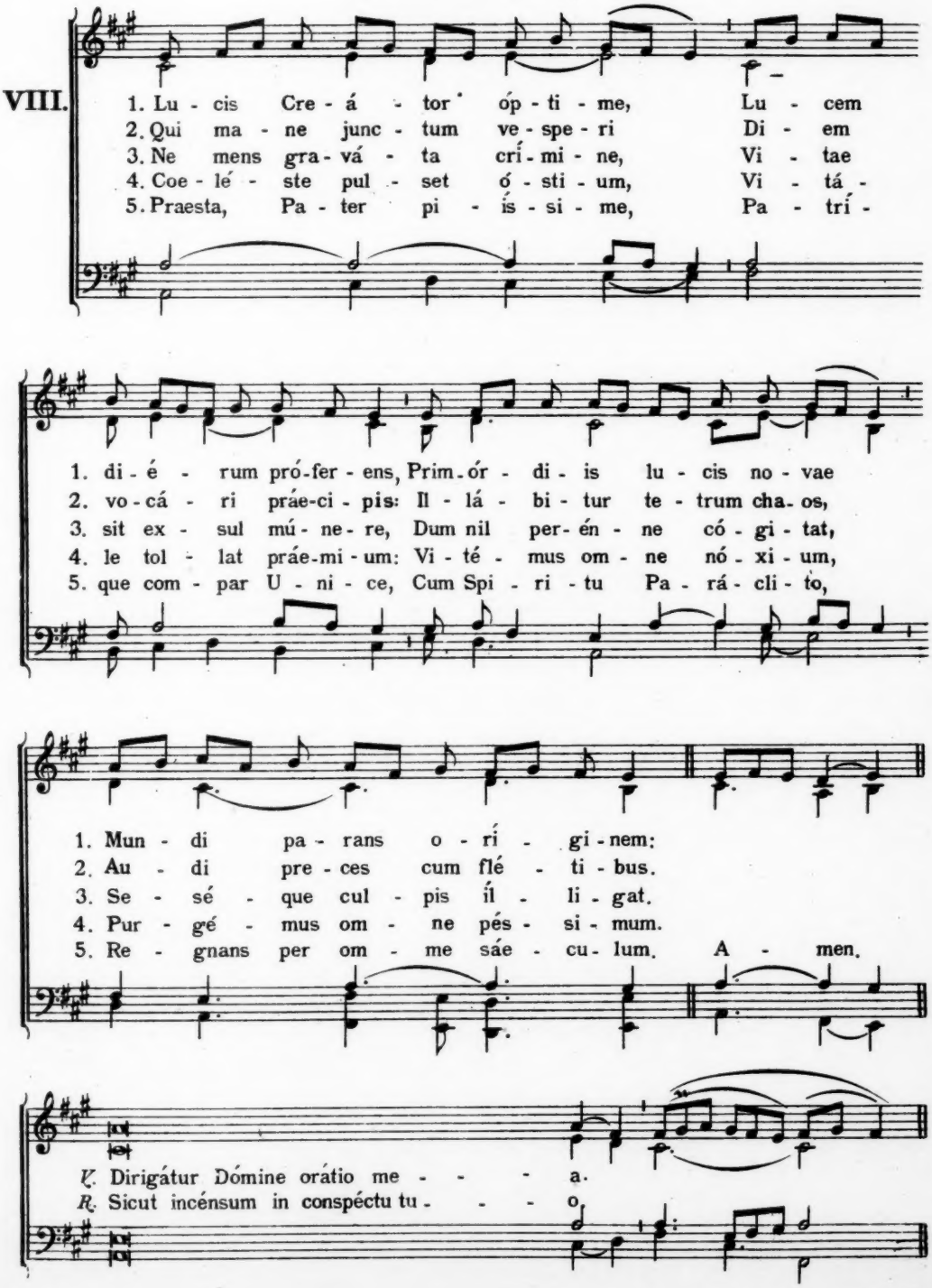

Hymnus "Lucis Creator."

II. For 4 male voices.

J. SINGENBERGER.

TEN. I. & II.

BASS I. & II.

1. Lu - cis Cre - á - tor óp - ti - me, Lu - cem di- é - rum pró - fe - rens, Prim - ór - di - is lu - cis no- vae Mun - di pa - rans o - rí - gi - nem.

3. Ne mens gra - vá - ta crí - mi - ne, Vi - tae sit ex - sul mú - ne - re, Dum nil per - én - ne có - gi- tat, Se - sé - que cul - pis íl - li - gat.

5. Prae - sta, Pa - ter pi - ís - si - me, Pa - trí - que com - par Ú - ni - ce, Cum Spi - ri - tu Pa - rá - cli- to, Reg - nans per om - ne sáe - cu - lum. A - men.

Hymnus "Creator alme siderum".

TEMPORE ADVENTUS.

I. Gregorian.

Harm. J.S.

IV.

1. Cre - á - tor al - me sí - de - rum, Ae - tér - na
2. Qui dáe - mo - nis ne fráu - di - bus Per - i - ret
3. Com - mú - ne qui mun - di ne - fas Ut ex - pi -
4. Cu - jus po - tés - tas gló - ri - ae, No - men - que
5. Te de pre - cá - mur, ul - ti - mae Mag - num di -
6. Vir - tus, ho - nor, laus, gló - ri - a De - o Pa -

1. lux cre - dén - ti - um, Je - su Re - démp - tor óm - ni - um,
2. or - bis, ím - pe - tu A - mó - ris ac - tus, lán - gui - di
3. á - res, ad cru - cem E Vír - gi - nis sa - crá - ri - o
4. cum pri - mum so - nat, Et cóe - li - tes et ín - fe - ri
5. é - i Jú - di - cem, Ar - mis su - pér - nae grá - ti - ae
6. tri cum Fí - li - o, San - cto si - mul Pa - rá - cli - to,

1. In - tén - de vo - tis súp - pli - cum.
2. Mun - di me - dé - la fac - tus es.
3. In - tác - ta pro - dis ví - cti - ma.
4. Tre - mén - te cur - ván - tur ge - nu.
5. De - fen - de nos ab hó - sti - bus.
6. In sae - cu - ló - rum sáe - cu - la. A - men.

℣. Roráte coeli désuper, et nubes pluant ju - stum.
℟. Aperiátur terra, et gérminet Salvató - rem.

Hymnus "Creator Alme Siderum."

II. For 4 Male voices.

J. SINGENBERGER.

TEN. I. II.

BASS I. II.

1. Cre - á - tor al - me sí - de - rum, Ae - tér - na lux cre-
3. Com - mú - ne qui mún - di ne - fas Ut ex - pi - á - res
5. Te de - pre - cá - mur, úl - ti - mae Mag - num di - é - i
6. Vir - tus, ho - nor, laus gló - ri - a De - o Pa - tri cum

dén - ti - um, Je - su, Red - émp - tor óm - ni - um,
ad cru - cem E Vír - gi - nis sa - crá - ri - o
Jú - di - cem, Ar - mis su - pér - nae grá - ti - ae
Fí - li - o, San - cto si - mul Pa - rá - cli - to,

In - tén - de vo - tis súp - pli - cum.
In - tác - ta pro - dis vi - cti - ma.
De - fén - de nos ab hó - sti - bus.
In sae - cu - ló - rum sáe - cu - la. A - - - men

Hymnus "Audi benigne Conditor."

In Dominicis Quadragesimae.

Harm. J. S.

II.

1. Au - di, be - ni - gne Cón - di - tor, Nos - tras
2. Scru - tá - tor al - me cór - di - um, In - fír -
3. Mul - tum qui - dem pec - cá - vi - mus, Sed par -
4. Con - cé - de nos - trum cón - te - ri Cor - pus
5. Prae - sta be - á - ta Trí - ni - tas, Con - cé -

1. pre - ces cum flé - ti - bus, In hoc sa - cro je - jú - ni - o
2. ma tu scis ví - ri - um: Ad te re - vér - sis ex - hi - be
3. cè con - fi - tén - ti - bus: Ad nó - mi - nis lau - dem tu - i,
4. per ab - sti - nén - ti - am, Culpae ut re - lín - quant pá - bu - lum
5. de sim - plex Ú - ni - tas: Ut fruc tu - ó - sa sint tu - is

1. Fu - sas qua - dra - ge - ná - ri - o
2. Re - mis - si - ó - nis grá - ti - am.
3. Con - fer me - dé - lam lán - gui - dis.
4. Je - jú - na cor - da crí - mi - num.
5. Je - ju - ni - ó - rum mú - ne - ra. A - men.

℣. Angelis suis Deus mandávit de te.
℟. Ut custódiant te in ómnibus viis tu - is.

Hymnus "Vexilla regis prodeunt."

In Dominicis Passionis et Palmarum.

I.

1. Ve - xil - la Re - gis pród - e - unt: Ful - get
2. Quae vul - ne - rá - ta lán - ce - ae Mu - cró -
3. Im - plé - ta sunt quae cón - ci - nit Da - vid
4. Ar - bor de - có - ra et fúl - gi - da, Or - ná -
5. Be - á - ta, cu - jus brá - chi - is Préti - um
6. O Crux a - ve, spes ú - - ni - ca, Hoc pas -
7. Te, fons sa - lú - tis Trí - ni - tas, Col - láu -

1. Cru - cis my - sté - ri - um, Qua vi - ta mor - tem pér tu - lit.
2. ne di - ro, cri - mi - num Ut nos la - vá - ret sór - di - bus,
3. fi - dé - li cár - mi - ne, Di - cén - do na - ti - ó - ni - bus:
4. ta Re - gis púr - pu - ra, E - léc - ta di - gno stí - pi - te
5. pe - pén - dit sáe - cu - li: Sta - té - ra fac - ta cór - po - ris,
6. si - ó - nis tém - po - re: Pi - is ad - áu - ge grá - ti - am,
7. det om - nis spí - ri - tus: Quibus Cru - cis vic - tó - ri - am

1. Et mor - - te vi - tam pro - tu - lit
2. Ma - ná - - vit un - da, et sán - gui - ne.
3. Re - gná - - vit a li - gno De - us.
4. Tam sanc - - ta mem - bra tán - ge - re.
5. Tu - lit - - - que prae - dam tár - tá - ri.
6. Re - is - - - que de - le crí - mi - na.
7. Lar - gí - - - ris, ad - de práe - mi - um. A - men.

℣. Eripe me Dómine a hómine ma - - lo.
℟. Á viro iniquo éripe me.

Hymnus "Ad regias Agni Dapes."

Tempore Paschali.

J. SINGENBERGER.

TEN. I. II.

1. Ad ré - gi - as Ag - ni da - pes, Sto - lis a - mí - cti
3. Spar - sum cru - ó - rem pó - sti - bus Va - stá - tor hor - ret
5. O ve - ra coe - li ví - cti - ma, Sub - jé - cta cui sunt
8. De - o Pa - tri sit glo - ri - a, Et Fíl - io qui a

BASS I. II.

cán - di - dis, Post trán - si - tum ma - ris Ru - bri,
An - ge - lus: Fu - gít - que di - ví - sum ma - re,
tár - ta - ra, So - lú - ta mor - tis vín - cu - la,
mór - tu - is Sur - ré - xit, ac Pa - rá - cli - to,

Chris - to ca - ná - mus Prín - ci - pi.
Mer - gún - tur ho - stes flú - cti - bus.
Re - cép - ta vi - tae práe - mi - a.
In sem - pi - tér - na sáe - cu - la. A - men.

f

2 Divína cujus cáritas—Sacrum propínat sánguinem, — Almíque membra córporis— Amor sacérdos inmolat.

4 Jam Pascha nostrum Christus est,—Paschális idem victima: — Et pura puris ménti- bus— Sinceritátis ázyma.

5 Victor subáctis inferis, — Tropháea Christus explicat,—Coelóque apérto, súbdi - tum—Regem tenebrárum trahit.

7 Ut sis perénne méntibus — Paschále Jesu gáudium,— A morte dira críminum — Vitae renátos libera.

℣ Mane nobíscum Dómine, al - le - lú - ia.
℟ Quóniam advesperáscit, al - le - lú - ia.

Canticum B. M. V. "Magnificat."

I. Tonus.

CHORUS I.

1. Magní - ficat ánima me-a Dó-mi-num
3. Qui-a respexit
humilitátem an-cil -lae su - - ae: ecce enim ex
hoc beátam me
dicent omnes
gene-ra-ti-ó - - nes.
5. Et mi - sericórdia ejus|
a progénie in pro - gé-ni-es timén - - ti-bus e- - um.
7. De-pó - suit po - - tén-tes de se-de, et exal - - tá-vit hú-mi-les.
9. Sus-cé - pit Israel pú-e - rum su - - um, recordátus
misericór - di-ae su - - ae.
11. Gló-ri - a Pa-tri, et Fí-li - o, et Spirí - - tu-i San - cto.

A. CHORUS II.

J. SINGENBERGER.

TEN. I.II.

2. Et exsultávit
spíritus me - - - us: in Deo salutári me - - o.
4. Quia fecit mihi
magna| qui po - tens est: et sanctum nomen e - - jus.
6. Fecit poténtiam|
in bráchio su - - - o: dispérsit superbos|
mente cordis su - - - i.
8. Esuriéntes
implévit bo - - - nis: et divites| dimísit in - á - - - nes.
10. Sicut locútus est|
ad patres no - - - stros, Abraham,| et
sémini ejus in sáe - cu-la.
12. Sicut erat in prin-
cípio,| et nunc, et sem - - - per, et in sáecula
saeculórum. A - - men.

BASS I.II.

B. CHORUS II. J. G. MAYER.

TEN. I.II.

2. Et exsultávit spíritus me - us: in Deo salu - tá - ri me - o

4. Quia fecit mihi magna, | qui po - tens est: et sanctum no - men e - jus.

6. Fecit poténtiam | in bráchio su - o: dispérsit superbos | mente cor - dis su - i.

8. Esuriéntes implévit bo - nis: et divites di - - mí - sit in - á - nes.

10. Sicut locútus est | ad patres no - stros, Abraham, | et sémini e - jus in sáe-cu - la.

12. Sicut erat in princípio, | et nunc, et sem - per, et in sáecula saecu - ló - rum. A - men.

BASS I.II.

VIII. Ton.

CHORUS I.

1. Magni - fi - cat ánima me-a Do-mi-num.

3. Qui-a re - spéxit húmilitá - tem ancíllae su - ae: ecce enim ex hoc beátam me dicent omnes gene - ra - ti - ó - nes.

5. Et mi - se - ricórdia ejus a progénie in pro - gé - ni - es: timén - - - ti - bus e - um.

7. De-pó - su - it poténtes de se - de, et exal - - tá - vit hú - mi - les.

9. Suscé - pit Israel púerum su - um, recordátus misericór - di - ae su - ae.

11. Glóri - a Patri, et Fí - li - o, et Spirí - - tu - i San - cto.

A. CHORUS II. J. SINGENBERGER.

TEN. I. II.

2. Et exsultávit spi - ri - tus me-us: in Deo salu - tá - ri me - o.

4. Quia fecit mihi mag - na qui potens est: et sanctum no - men e - jus.

6. Fecit poténtiam | in brá - chi-o su - o: dispérsit supérbos mente cor - dis su - i.

8. Esuriéntes im - plé - vit bo-nis: et divites di - mí - sit in - á - nes.

10. Sicut locútus est | ad pa - tres no-stros: Abraham et sémini e - jus in sáe-cu-la.

12. Sicut erat in princípio, | et nunc, et semper, et in sáecula saecu - ló - rum A - men.

BASS I. II.

B. CHORUS II. J. G. MAYER.

TEN. I. II.

2. Et exsultávit spiritus me - - us: in Deo salutári me - - o.

4. Quia fecit mihi magna, | qui po - tens est: et sanctum nomen e - - jus.

6. Fecit poténtiam | in brachio su - - - o: dispérsit supérbos | mente cordis su - - i.

8. Esuriéntes | implévit bo - - - nis: et divites | dimísit in - á - nes.

10. Sicut locútus est | ad patres no - - - stros, Abraham, | et sémini ejus in sáe - cu - la.

12. Sicut erat in princípio, | et nunc, et sem - - - per, et in sáecula saeculórum. A - - men.

BASS I. II.

Suffragium De Omnibus Sanctis.

EXTRA TEMPUS PASCHALE EXCEPTO TAMEN
TEMPORE ADVENTUS AC PASSIONIS.

CANTOR. CHORUS.

II. Be-á - ta De-i Gé - ni-trix,* Vir - go Ma-rí - a,

Sanctí - que om - nes, in-ter-cédant pro no-bis ad Dó-mi-num.

℣. Mirificávit Dóminus Sanctos su - os.
℟. Ex exaudívit eos clamántes ad se.

Commemoratio de Cruce.

TEMPORE PASCHALI.

CANTOR. CHORUS.

VI. Cru-ci - fí-xus* sur-ré-xit a mór - tu - is,

et re - - démit nos, al-le - lú - - ia, al-le-lú-ia.

℣. Dícite in natiónibus, alle - - lú - ia.
℟. Quia Dóminus regnávit a ligno, alle - - lú - ia. Oremus ℟. A - men.

1. In Dominicis per annum et in Dom. Septuagesimae, Sexagesimae et Quinquagesimae:

CANTOR. CHORUS.

I. Be - ne - di - cá - mus Dó - - mi - no. ℟. De - o grá - - ti - as.

2. In Dominicis Adventus et Quadragesimae:

CANTOR. CHORUS.

VI. Be-ne-di - cá - mus Dó - - mi-no. ℟. De - o grá - - ti -. as.

℣. Fidélium ánimae per misericórdiam Dei requiéscant in pa - ce. A - men.

Pater noster. ℣. Dóminus det nobis suam pa-cem ℟. Et vi - tam ae - tér nam. A - men.

Then follows immediately one of the Anthems of the B.V.M. according to season. From Advent till Candlemas excl. *"Alma Redemptoris;"* till Holy Thursday *"Ave Regina coelorum;"* from Easter to Trinity Sunday *"Regina coeli;"* from Trinity Sunday till Advent *"Salve Regina."*

After the Anthem.

Divinum auxílium máneat semper nobíscum. ℟. A - men.

Litaniae de Ss. Corde Jesu.

M. HALLER.

I.
II.

SOLI. TUTTI.

Ky - ri - e e - léi - son. Chri - ste e - léi - son.

ORG.

Man. Ped.

SOLI. TUTTI.

Ky- ri - e e - léi - son. Chri-ste aú - di-nos. Chri-ste ex - aú - di nos.

Man. Ped.

SOLI. TUTTI.

Pater de coelis De - us:
Fili, Redémptor mundi De - us: mi - se - ré - re no - bis.

Man. Ped.

SOLI. TUTTI.

Spiritus Sancte De - us,
Sancta Trinitas, unus De - us, mi - se - ré - re no - bis.

Man. Ped.

SOLI Alto. TUTTI.

1. Cor Je-su, Fílii Patris ae - - - ter-ni. Mi-se-ré-re no-bis.
2. Cor Je-su, in sinu Vírginis Matris a Spíritu Sancto for-mátum. Mi-se-ré-re no-bis.

p *f* Ped.

SOLI Soprano. TUTTI.

3. Cor Je-su, Verbo Dei substantialiter u - - ní - tum. Mi-se-ré-re no-bis.
4. Cor Je-su, Majestátis infi - - - ní - tae. Mi-se-ré-re no-bis.

p *f* Man. Ped.

SOLI. TUTTI.

5. Cor Je-su, Templum Dei san - ctum. Mi-se-ré-re no-bis.
6. Cor Je-su, Tabernáculum Al - tis-si-mi. Mi-se-ré-re no-bis.

p Man. Ped.

SOLI. TUTTI.

7. Cor Je-su, Domus Dei et porta coe-li. Mi-se-ré-re no-bis
8. Cor Je-su, formax ardens cari-tá-tis. Mi-se-ré-re no-bis

f Man. Ped.

SOLI Alto. TUTTI.

9. Cor Je - su, justítiae et amóris rece - ptá-cu-lum. Mi - se- ré - re no - bis.
10. Cor Je - su, bonitáte et amóre ple - num. Mi - se-ré - re no - bis.

p *mf*

Man. Ped.

SOLI. TUTTI.

11. Cor Je - su, virtútum ómnium a - býss - us.
12. Cor Je - su, omni laude di - gnís- si -mum. Mi - se-ré - re no - bis.
13. Cor Je - su, rex et centrum ómnium cór - di - um. Mi - se-ré - re no - bis.

f

Man. Ped.

SOLI.

14. Cor Je su, in quo sunt omnes thesáuri sapiéntiae et sci - én - ti - ae.
15. Cor Je su, in quo hábitat omnis plenitúdo divini - - tá - tis.

p

Man

TUTTI. SOLI.

Mi - se-ré - re no - bis. 16. Cor Je-su, in quo Pater sibi bene com - - plá - cu - it.
Mi - se-ré - re no - bis. 17. Cor Je-su, de cujus plenitúdine omnes nos ac - cé - pi - mus.
18. Cor Je-su, desidérium cóllium aeter - - nó - rum.

f *p*

Ped. Man.

TUTTI. SOLI.

Mi - se - ré - re no - bis. 19. Cor Je - su, pátiens et multae miseri - - cór - di - ae.
Mi - se - ré - re no - bis. 20. Cor Je - su, dives in omnes, qui ínvocant te.
Mi - se - ré - re no - bis. 21. Cor Je - su, fons vitae et sancti - - tá - tis.

mf *p*

Ped. Man.

TUTTI. SOLI.

Mi - se - ré - re no - bis. 22. Cor Je - su, propitiátio pro peccátis no - stris.
Mi - se - ré - re no - bis. 23. Cor Je - su, saturátum op - - - pró - bri - is.
Mi - se - ré - re no - bis.

mf *p*

Ped. Man.

TUTTI. SOLI.

Mí - se - ré - re no - bis. 24. Cor Je - su, attrítum propter scélera no - stra.
Mi - se - ré - re no - bis. 25. Cor Je - su, usque ad mortem obédiens fa - ctum.

f *p*

Ped. Man.

TUTTI. SOLI.

Mi - se - ré - re no - bis. 26. Cor Je - su láncea perfo - - ra - tum.
Mi - se - ré - re no - bis. 27. Cor Je - su fons totíus consolati - ó - nis.

mf *p*

Ped. Man.

TUTTI. SOLI.

Mi - se - ré - re no - bis. 28. Cor Je - su, vita et resurréctio no - stra.
Mi - se - ré - re no - bis. 29. Cor Je - su, pax et reconciliátio no - stra.
30. Cor Je - su, víctima pecca - - tó - rum.

f *p*

Ped. Man.

TUTTI. SOLI.

Mi - se - ré - re no - bis. 31. Cor Je - su, salus in te spe - rán - ti - um.
Mi - se - ré - re no - bis. 32. Cor Je - su, spes in te mori - én - ti - um.
Mi - se - ré - re no - bis.

mf *p*

Ped. Man.

TUTTI. SOLI.

Mi - se - ré - re no - bis.
Mi - se - ré - re no - bis. 33. Cor Je - su, delíciae Sanctórum ó - mni - um.

f *mf*

Ped. Man.

TUTTI. SOLI.

f

Mi - se - ré - re no - bis. A - gnus De - i, qui tol - lis pec -

f *p*

Ped Man.

TUTTI. SOLI.

cá - ta mun - di. Par-ce no - bis Dó - mi - ne. A-gnus De - i,

f *p*

Ped. Man.

TUTTI.

qui tollis peccáta mun - di. Ex - aú - di - nos, Dó - mi - ne.

mf

Ped.

SOLI. TUTTI.

A-gnus De - i, qui tollis peccáta mun - di. Mi - se - ré - re no - -

f *rit.* *ff* *rit.*

Man. Ped.

bis. ℣. Jesu mitis et húmilis Cor - de.

℟. Fac cor nostrum secún - dum cor tu - um. ℟. A - men.

Dem Herzen Jesu singe.

(TO PRAISE THE HEART OF JESUS).

M. HALLER.

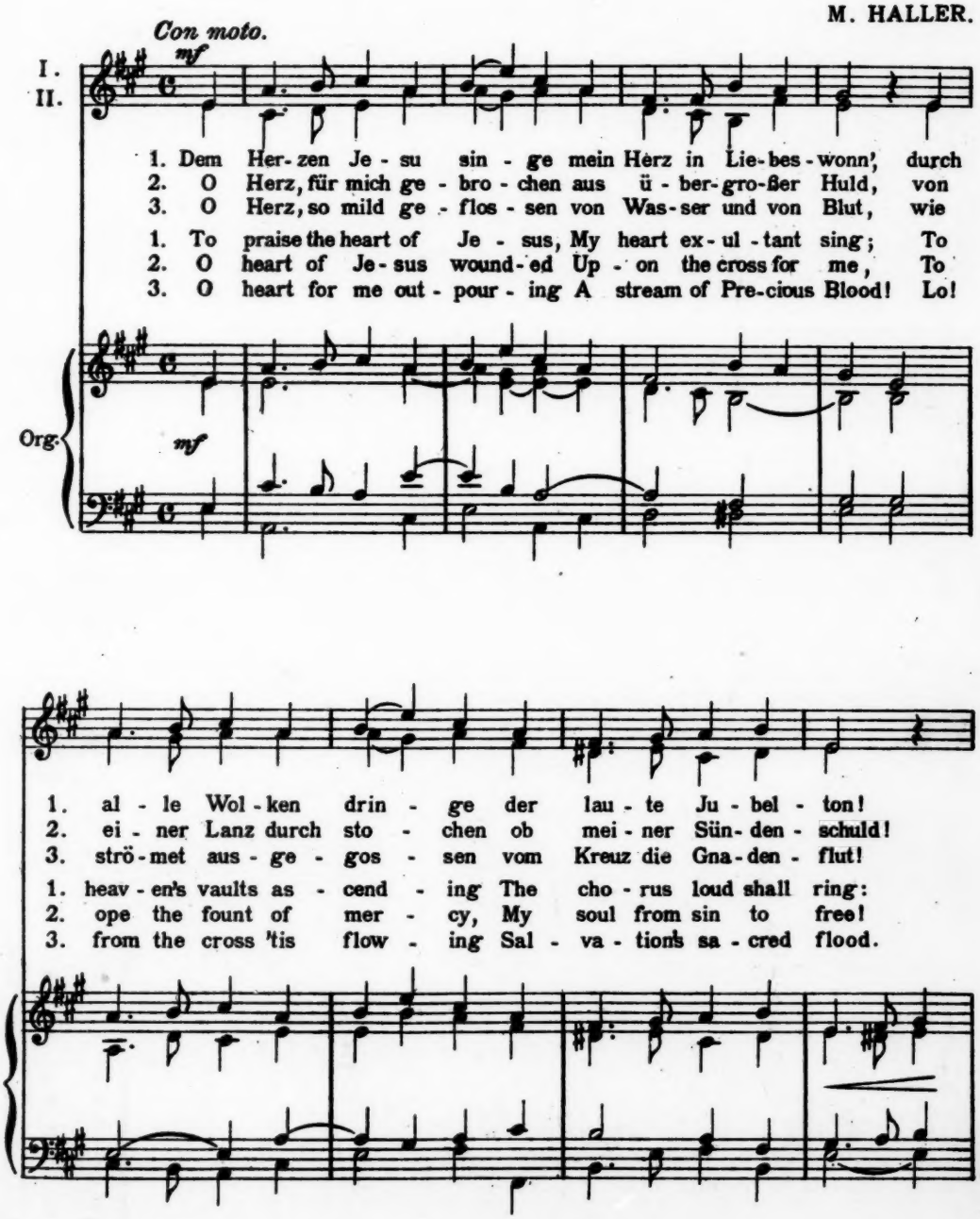

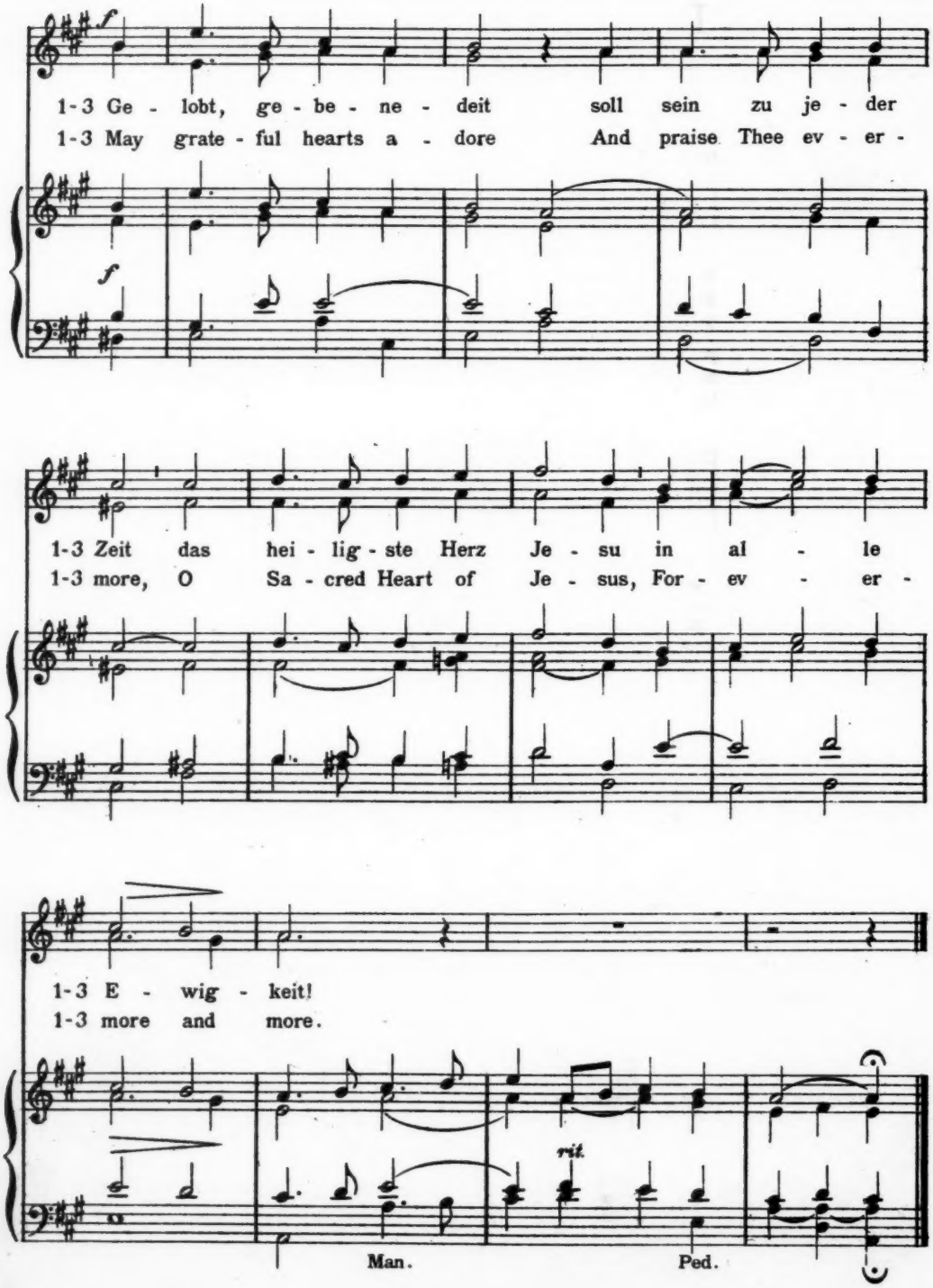
f
1-3 Ge - lobt, ge - be - ne - deit soll sein zu je - der
1-3 May grate - ful hearts a - dore And praise Thee ev - er -
f
1-3 Zeit das hei - lig - ste Herz Je - su in al - le
1-3 more, O Sa - cred Heart of Je - sus, For - ev - er -
1-3 E - wig - keit!
1-3 more and more.
rit.
Man.
Ped.

Salve Regina.

FR. KOENEN.

M.M.: 80.

SOPR. (Ten.)

Sal-ve, Re-gí - na, Ma-ter mi-se-ri-cór-di-ae,

ALTO. (Bass)

Sal-ve, Re-gí - na, Ma-ter mi-se-ri-cór-di-ae,

ORG.

vi-ta, dul-cé-do et spes no-stra, sal-ve. Ad te cla-má-mus

vi-ta, dul-cé-do et spes no-stra, sal-ve. Ad te cla-má-mus

éx-su-les fí-li-i He-vae. Ad te su-spi-rá-

éx-su-les fí-li-i He-vae. Ad te su-spi-rá-

mus ge-mén - tes et flen - tes in hac la-cri-má-rum val - le.

mus ge-mén - tes et flen - tes in hac la-cri-má-rum val - le.

a tempo

E - - - ja er-go, ad-vo-cá-ta no-stra, il-los tu-os mi-

a tempo

E - - - ja er-go, ad-vo-cá-ta no-stra, il-los tu-os mi-

a tempo

se-ri-cór-des ó-cu-los ad nos con-vér-te. Et Je - - sum,

se-ri-cór-des ó-cu-los ad nos con-vér-te. Et Je - - sum,

be-ne-dí-ctum fructum ven-tris tu - - i, no-bis post hoc ex-sí-li-

be-ne-dí-ctum fructum ven-tris tu - - i, no - bis post hoc ex-

um os-ten - - - de. O clemens, o pi-a, o dul - cis Vir-go Ma-

si-li-um os-ten - de. O clemens, o pi-a, o dul - cis Vir-go Ma-

rí a. O cle-mens, o pi - a, o dul - - cis Vir - go Ma - rí - a.

rí a. O cle-mens, o pi - a, o dul - - cis Vir - go Ma - rí - a.

Ant. "Salve Regina."

J. SINGENBERGER.

SOPR.

Sal-ve, Re-gi - - - na, ma-ter mi - se-ri-cór - - di-

ae; vi-ta, dul-cé-do et spes no-stra, sal - ve.

ae; vi-ta, dul-cé-do et spes no-stra, sal - ve. Ad te cla-má-mus,

ALTO.

Sal-ve, Re-gi - - - na, ma-ter mi - se-ri-cór - - di-

ae; vi-ta, dul-cé-do et spes no-stra, sal - ve. Ad te cla-má-mus,

TEN.

Sal-ve, Re-gi - - - na, ma-ter mi - se-ri-cór - - di-

ae; vi-ta, dul-cé-do et spes no-stra, sal - ve. Ad te cla-má-mus,

BASS.

Sal-ve, Re-gi - - - na, ma-ter mi - se-ri-cór - - di-

ae; vi-ta, dul-cé-do et spes no-stra, sal - ve. Ad te cla-má-mus,

ORG. (ad lib.)

Man. Ped.

Man.

f *ff* *dim.*

Ad te su-spi-rá-mus, ge-mén-tes et flen-tes

éx-sules fi-li-i He - vae. Ad te su-spi-rá-mus, ge-mén-tes et flen-tes

éx-sules fi-li-i He - - vae. Ad te su-spi-rá-mus, ge-mén-tes et flen-tes

éx-sules fi-li-i He - - vae. Ad te su-spi-rá-mus, ge-mén-tes et flen-tes

Ped.

molto rit. *pp* *a tempo* *p*

in hac la-cry - má - rum val - le. E - ja er - go,

in hac la-cry - má - rum val - le. E - ja er - go,

in hac la-cry - má - rum val - le. E - ja er - go,

in hac la-cry- má - rum val - le. er - go,

pp *molto rit.* *pp a tempo* *p*

ad-vo-cá-ta no-stra, il - los tu - os mi - se - ri - cór-des ó - cu - los ad nos con-

ad-vo-cá-ta no-stra, il - los tu - os mi - se - ri - cór-des ó - cu - los ad nos con-

ad-vo-cá-ta no-stra, il - los tu - os mi - se - ri - cór - des ó - cu - los ad nos con-

ad-vo-cá-ta no-stra, il - los tu - os mi - se - ri - cór-des ó - cu - los ad nos con-

vér - te. Et Je - - sum, be-ne-dí-ctum fru-ctum ven-tris tu - i,

vér - te. Et Je - - sum, be-ne-dí-ctum fru-ctum ven-tris tu - i,

vér - te. Et Je - - sum, be-ne-dí-ctum fru-ctum ven-tris tu - i,

vér - te. Et Je - - sum, be-ne-dí-ctum fru-ctum ven-tris tu - i,

mf rit. pp a tempo

no-bis post hoc ex-sí-li-um o-stén - - - de. O cle-mens, o pi-

mf rit. pp a tempo

no-bis post hoc ex-sí-li-um o-stén - - - de. O cle-mens, o pi-

mf rit. pp a tempo

no-bis post hoc ex-sí-li-um o-stén - - - de. O cle-mens, o pi-

mf rit. pp a tempo

no-bis post hoc ex-sí-li-um o-stén - - - de. O cle-mens, o pi-

mf rit. pp a tempo

Man.

f rit. pp Adagio ppp

a, o dul-cis Vir-go Ma-ri - - a, Vir - go Ma-ri - - a.

f rit. pp Adagio ppp

a, o dul - cis Vir-go Ma-ri - - a, Vir - go Ma-ri - a.

f rit. pp Adagio ppp

a, o dul - cis Vir-go Ma-ri - - a, Vir - go Ma-ri - a.

f rit. pp Adagio ppp

a, o dul - cis Vir-go Ma-ri - - a, Vir - go Ma-ri - a.

f rit. pp Adagio ppp

Ped. Man.

Antiph. Salve Regina.

J. SINGENBERGER.

TEN. I & II.

Sal-ve, Re-gí-na, Ma-ter mi-se-ri-cór-di-ae,

Sal-ve, Re-gí-na, Ma-ter mi-se-ri-cór-di-ae,

BASS I & II.

spes no-stra, sal-

vi-ta, dul-cé-do et spes no-stra,

et spes no-

et spes no-stra, sal-

-ve.

sal-ve.

stra-ve.

-ve.

Ad te clamámus éxsules fílii He-vae. Ad

et flen-tes

te suspirámus | ge-mén-tes et flen-tes in hac

in hac la-cry-má-

in hac la-cry-

in hac la-cry-má-rum val-le.

la-cry-má-rum val-le.

rum, in hac la-cry-má-rum val-le.

má-rum, in hac la-cry-ma-rum

Con moto

E - ja er - go, ad - vo - cá - ta no - stra, il - los tu - os

ad nos con - vér - - - te.

mi - se - ri - cór - des ó - cu - los ad nos con - vér - te.

ad nos con - vér - te.

Adagio

Et Je - sum, benedíctum

fructum ven - tris tu - i, nobis post hoc ex - í - li - um o -

o pi - - - a, o

sten de. O cle - - - mens,

- sten - de. O cle - - mens, o pi - - a,

dul - - cis Vir - - - go

o dul - - cis Vir - - go Ma - rí - a.

o dul - cis Vir - go Ma - rí - - a.

o dul - - cis Vir - - go

Offertorium in Assumptione B. M. V.

AUG. WILTBERGER, Op. 13, No. 5.

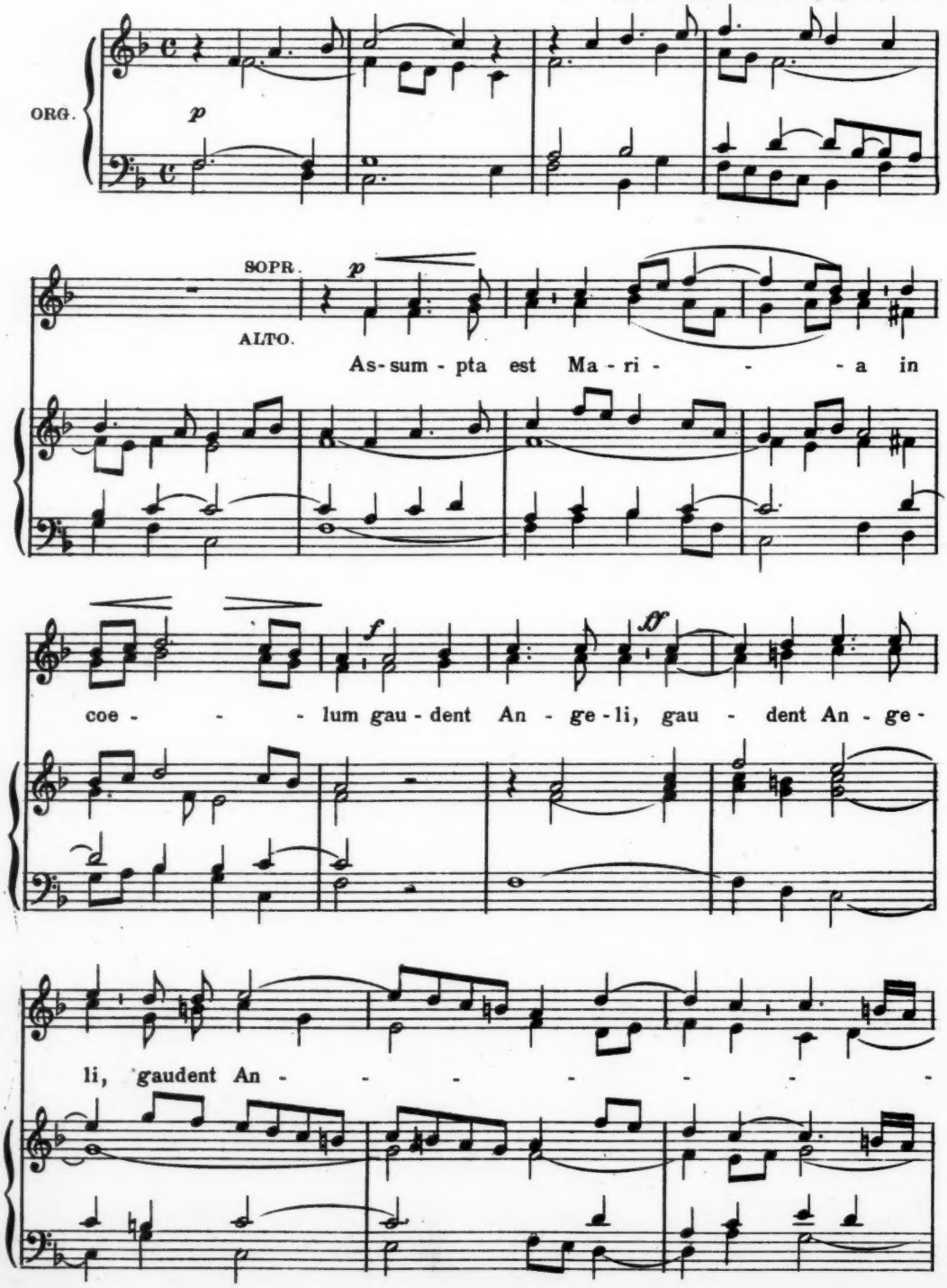

- -ge li,

col - lau - dán - tes, col - lau -

dán - tes be - ne - dí - cunt Dó - mi - num,

mf

be - ne - dí - cunt

Dó - mi - num,

be - ne - dí - cunt Dó - mi - num,

Al-

be-ne-dí-cunt Dó-mi-num. Al-le-lú-

-le-lú- -ja, al- -le-lú-

ja, al-le-lu-

-ja.

f

rit.

-ja.

rit.

Offertorium in Festo Septem Dolorum B. Mariae V.

♩ = 88

Dr. FR. WITT.

SOPR. ALTO.

Re - cor - dá - re, Vir - go Ma - ter, in con-spé-ctu De-i,

TEN.

Re - cor - dá - re, Vir - go Ma - ter, in con-spé-ctu De-i,

BASS.

Be mindful, O Virgin Mother of God, when thou standest in the sight of the

ORG. ad lib.

p cresc.

bo - na

ut lo - quá - ris pro no - bis bo - na, ut lo - quá - ris pro

p cresc.

ut lo - quá - ris pro no - bis bo - na, ut lo - quá - ris pro

p cresc.

Lord, to speak good things for us,

bo - - na, et ut a - vér - tat in-

no - bis bo - na, et ut a - vér - tat in - di-

no - bis bo - na, et ut a - vér - tat in - di-

and to turn away his anger from us.

- di - gna - ti - ó - nem su - am

gna - ti - ó - nem su - am a no - bis, a no - bis.

gna - ti - ó - nem su - am a no - bis, a no - bis.

Protector Noster.

(In honorem SS. Sacramenti.)

FR. KOENEN.

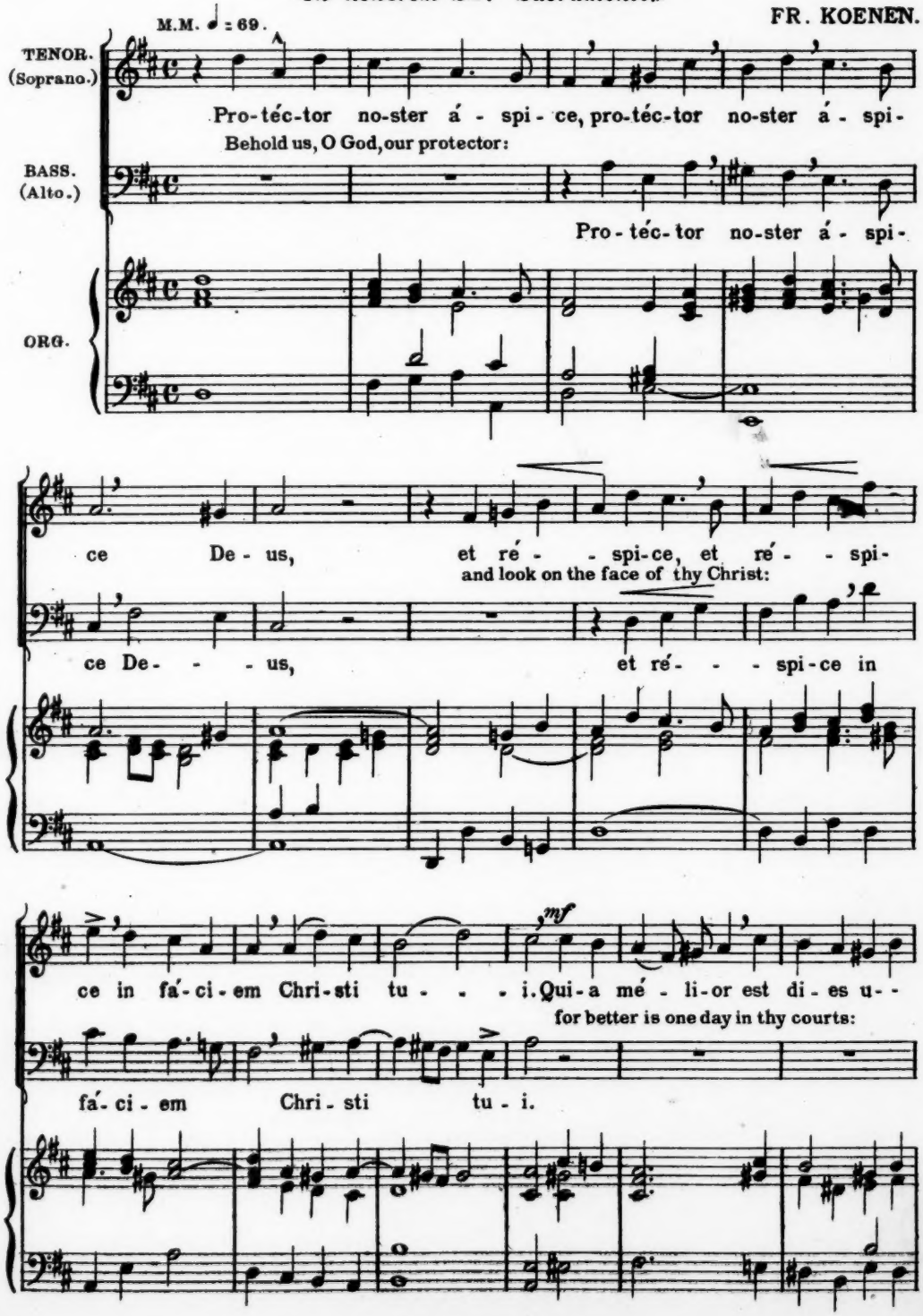

- - na in á - tri-is tu - - - is, qui - a mé - li-or est

qui - a mé - li-or est di - es u - - - - na, qui - a

di - - es u - na in a - tri-is tu - is su-per mil - li - a,

than thousands.

p

mé - li-or est di - es u - na in a-tri - is tu-is su-per mil - li - a, su-

u - na su-per mil - li - a, in á - tri - is tu-is est

- per mil - li - a, su-per mil - li - a, in á - tri - is tu-is est

di - - es u - na su-per míl- - li - a.

di-es u- - - na su-per míl- - li - a. Ex al - tá-ri tu-o,

Ex al-tá-ri tu - o, Dó - mi - ne, Chri - stum sú-mi-mus,

From Thy altar, o Lord, we receive Christ,

Dó - mi-ne, ex al - tá-ri tu - - - o Chri-stum sú-mi-mus, Chri-

Chri-stum sú - mi-mus, Chri-stum sú - mi - mus, Chri -

- stum sú - mi - mus, Chri-stum sú-mi - mus, Chri - stum sú - -

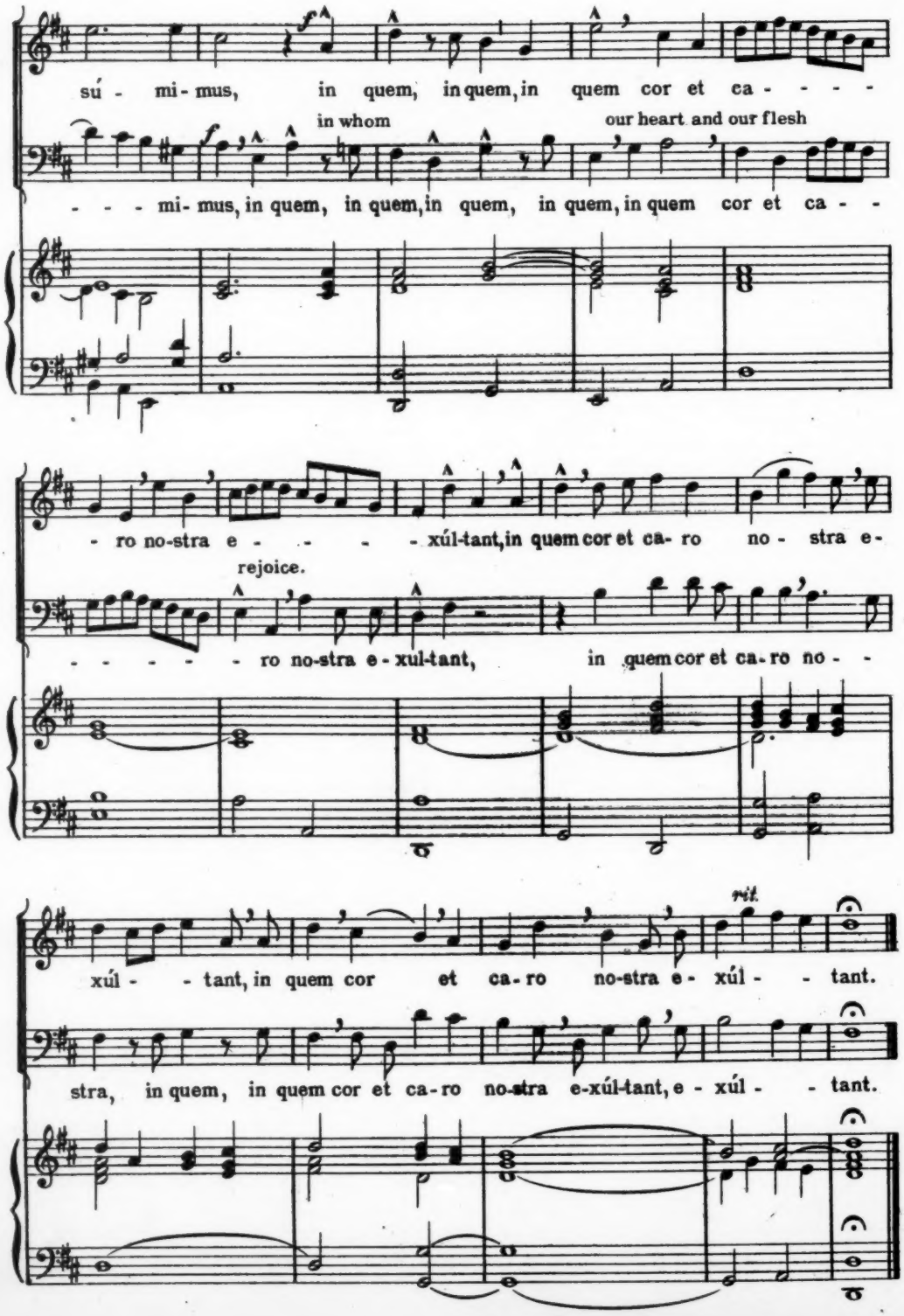
sú - mi - mus, in quem, in quem, in quem cor et ca - - - -
in whom
our heart and our flesh
- - - mi- mus, in quem, in quem, in quem, in quem, in quem cor et ca - -
- ro no-stra e - - - - xúl-tant, in quem cor et ca- ro no - stra e-
rejoice.
- - - - - - ro no-stra e - xul-tant, in quem cor et ca- ro no - -
rit.
xúl - - tant, in quem cor et ca- ro no-stra e- xúl - - tant.
stra, in quem, in quem cor et ca- ro no-stra e-xúl-tant, e - xúl - - tant.

Resp. „Cœnantibus illis." V voc.

M. HALLER.

Andante

TEN. I. II.

mf

Coe - nán - ti - bus il - lis ac - cé - pit Je - - - sus

BARITON.

BASS I. II.

mf

Coe - nán - ti - bus il - lis ac - cé - pit Je - - - sus

p *mf*

pa - nem, et be - ne - dí - xit, ac fre - git, de - dít - que di -

p *mf*

pa - nem, et be - ne - dí - xit, ac fre - git, de - dít - que di -

pp

sci - pu - lis su - - is, et a - - - it: Ac - ci - pi - te,

p

Ac - cí - pi - te, et

pp

sci - pu - lis su - - - is, et a - - - it: Ac - ci - pi - te,

et com - é - -

et com - é - di - te, ac - cí - pi - te, et com -

com - é - di - te, ac - cí - pi - te, et com - é - -

et com - é - -

et com - é - di - te, ac - cí - pi - te, et

- - - - - - - - - - - di - te:

rit.

é - - - - - di - te: et com - é - di - te: Hoc est Cor - pus

- di - te: et com - é - di - te: Hoc est Cor - pus

- di - te: et com - é - di - te: me -

com - e - - - - - - - di - te: Hoc est Cor - pus

Hoc est Cor - pus me - - um, hoc

me - - - um, hoc est Cor - pus me - um, hoc est

me - - um, Hoc est Cor -

- - - - um, hoc est

me - - - um, hoc est Cor - pus me - um, hoc est

est Cor-pus me - um. Andante.

Cor-pus me - - um. Di-xérunt vi-ri ta - ber-ná-cu - li me - i: Quis det de

- - pus me - - um.

Cor-pus me - um.

Quis

Cor-pus me - -um. ℣. Di-xérunt vi-ri ta-ber-ná-cu - li me - i:

Quis det de cár - ni-bus e - - - jus, ut sa- tu - ré -

cár - ni-bus, de cár - ni-bus e- - - jus, ut sa-tu-ré -

det de cár-ni - bus e - - - - jus, ut sa- tu-ré -

Quis det de cár - ni - bus e - jus, ut sa- tu - ré -

mur:

mur: Ac - cí - pi-te, et com-é - di - te, ac - cí- pi-te,

Ac-cí - pi - te, et com-é - di - te, ac-cí- pi - te, et

mur:

mur: Ac - cí - pi - te, et com-é - di - te, ac - ci-pi-

et com-é - - - - - - - - - - - - di - te:

f *rit.*

et com - é - - - - - di - te, et com-é - di - te:

com-é - - - di - te, et com-é - di - te:

et com-é- - - di - te, et com-é - di - te:

f

et com - e - - - - - - - di - te:

poco rit. *p*

Hoc es Cor - pus me - -

Hoc est Cor - pus me - - um, hoc est Cor - pus me - -

p

Hoc est Cor - pus me - - um,

p

Hoc est Cor - pus me - - um, hoc est Cor - pus me - -

um, hoc est Cor - - pus me - - - um.

mf *rit.*

um, hoc est Cor - pus me - - - - - - um.

mf

hoc est Cor - - pus me - - - - - - um.

hoc est Cor - pus me - - - - - - um.

um, hoc est Cor - pus me - - - - - - um.

Tantum ergo Sacramentum.

(V voc.)

M. HALLER.

1. Tan - tum er - go Sa - cra - mén - - tum,
2. Ge - ni - tó - ri, Ge - ni - tó - - que

TEN. I. II.

1. Tan - tum er - go Sa - cra - mén - - tum, Ve -
2. Ge - ni - tó - ri, Ge - ni - tó - - que Laus

BARIT. (Ten. III)

1. Tan - tum er - go Sa - cra - mén - - tum, Ve -
2. Ge - ni - to - ri, Ge - ni - tó - - que Laus

BASS I. II.

1. Tan - tum er - go Sa - cra - mén - - tum, Ve -
2. Ge - ni - tó - ri, Ge - ni - tó - - - que Laus

- - ne re - - mur cer - nu - i, Et an - tí - quum
et ju - - bi - la - ti - o, Sa - lus, ho - nor,

- - ne re - mur cer - nu - i, Et an - tí - quum do - cu -
et ju - bi - la - ti - o, Sa - lus, ho - nor, vir - tus,

- - ne - re - - mur cer - nu - i, Et an - tí - quum
et ju - - bi - la - ti - o, Sa - lus, ho nor,

1. do - cu - mén - tum No - vo ce - dat rí - tu - i, Prae-
2. vir - tus quo - que Sit et be - ne - dí - cti - o; Pro -

1. - mén - : - tum No - vo ce - dat rí - tu - i,
2. quo - qe Sit et be - ne - dí - cti - o;

1. do - cu - men - tum
2. vir - tus quo - que

1. Prae -
2. Pro -

1. Sén - su -
2. Com - par

1. - - stet fi - des sup - ple - mén - tum Sén - su - um
2. - - ce - dén - ti ab u - tró - que Com - par sit lau -

1. Prae - stet fi - des sup - ple - mén - tum Sén - su -
2. Pro - ce - dén - ti ab u - tró - que Com - par -

1. Sén - su -
2. Com - par

1. - - stet fi - des sup - ple - mén - tum Sen -
2. - - ce dén - ti ab u - tró - que Com -

1. um de - fé - - - ctu - i.
2. sit lau - dá - - - ti - o. A - - - men.

1. de - fé - - - ctu - i.
2. lau - dá - - - ti - o. A - - - men.

1. um de - fé - - ctu - i.
2. sit lau - dá - - ti - o.

A - - - men.

1. um de - fé - - ctu - i.
2. sit lau - dá - - ti - o.

1. su - um de - fé - ctu - i.
2. par sit lau - dá - ti - o.

Offert. In Solemnitate Ss. Rosarii B.M.V.

C. BECKER.

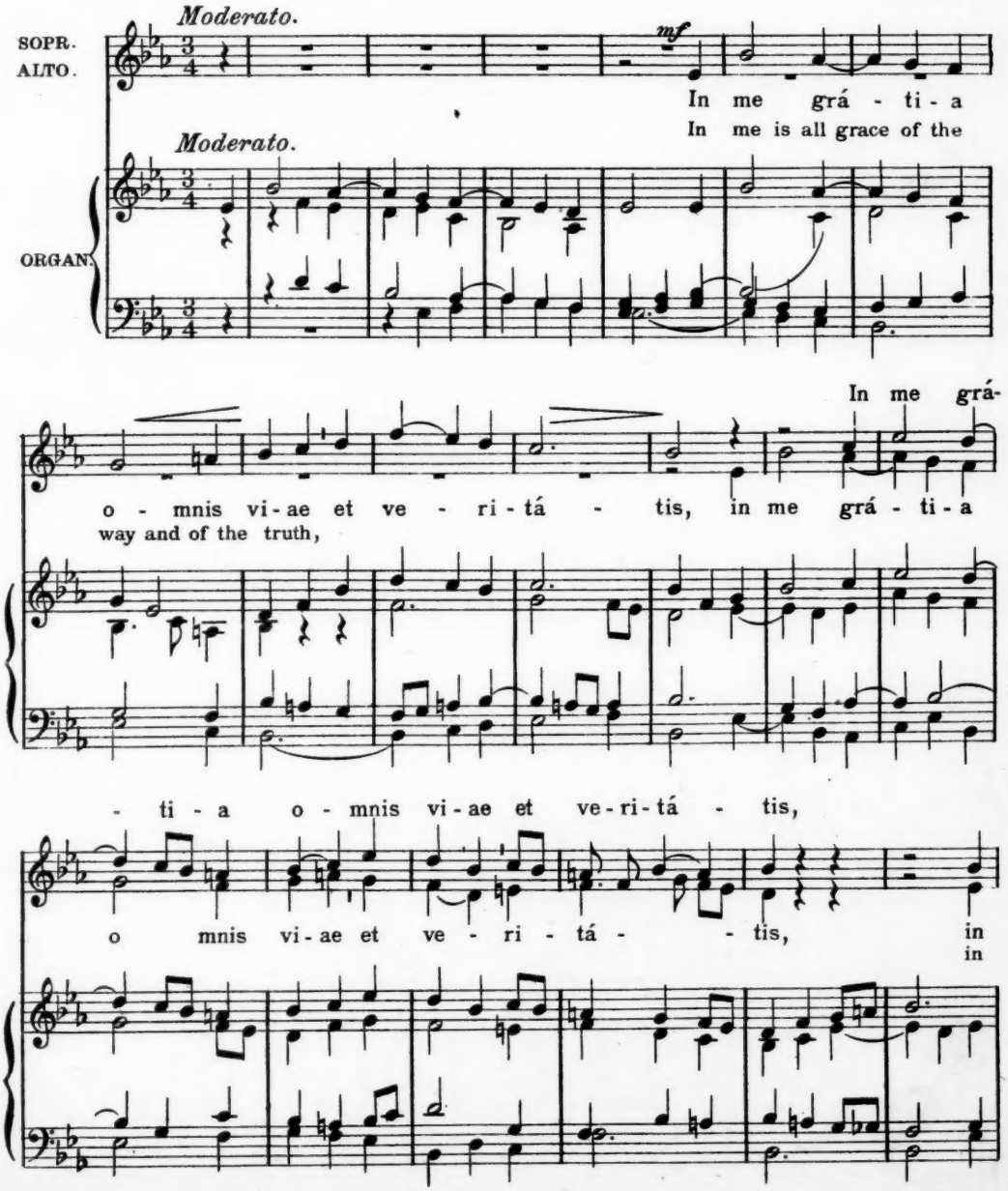

me o-mnis spes vi - tae et vir - tú - tis:
me is all hope of life and of virtue:

pp

e - go qua - si ro - sa plan-
like a rose planted

mf *f*

tá - ta su-per ri-vos a - quá - rum fru-cti-fi - cá - -
by the brooks of waters I have born fruit.

fru-cti - fi - cá - - - vi,

f *ff* *pesante.*

vi, fru - cti - fi - cá - - vi, fru - cti - fi - cá - - vi.

Offertorium in Festo Ss. Rosarii B. M. V.

J. MITTERER, Op. 45.

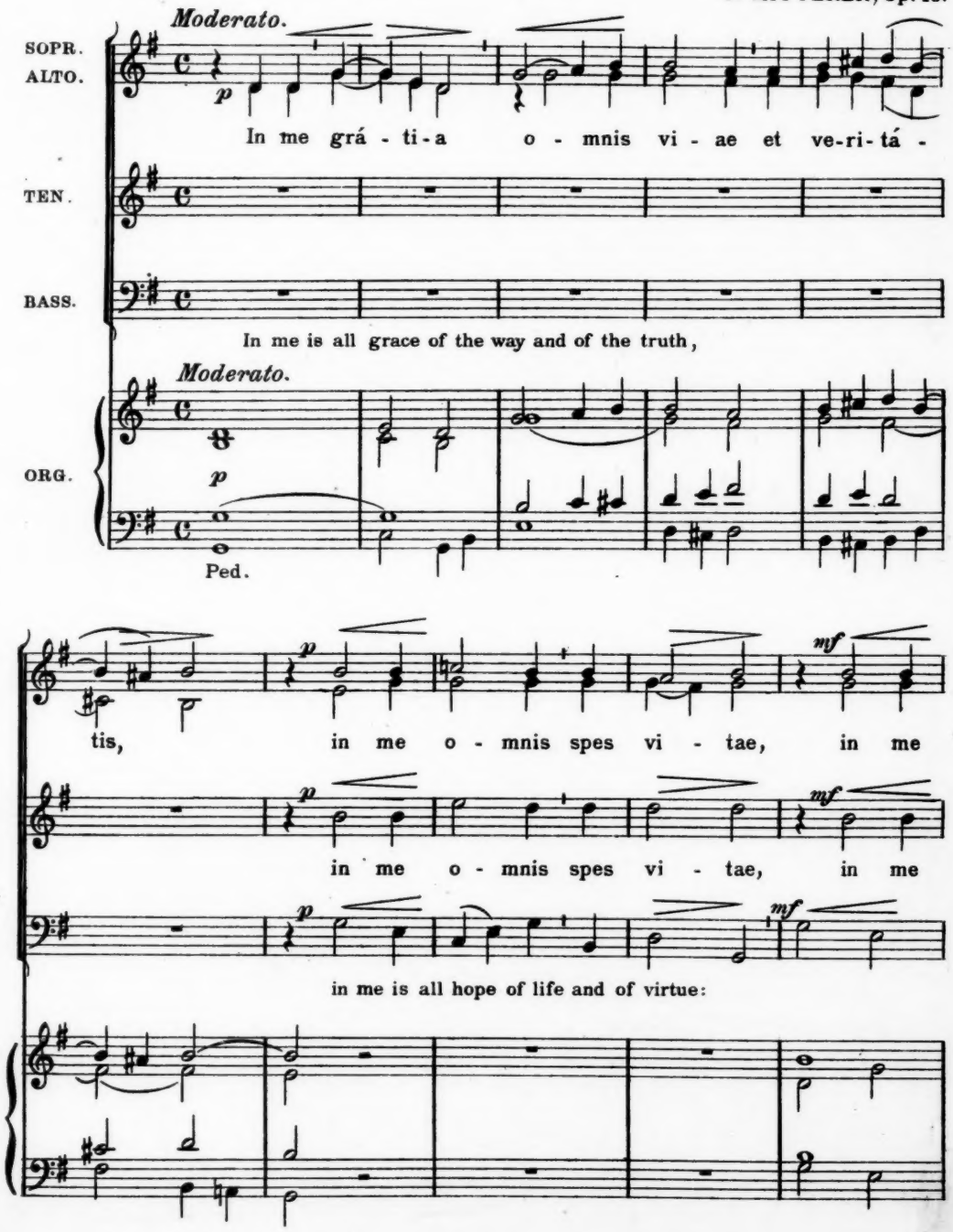

o - mnis spes vi - tae et vir - tú - - tis: e -

o - mnis spes vi - tae et vir - tú - tis:

like a rose planted by the

Man.

go qua - si ro - sa plan - tá - - ta su-per ri - vos a -

brooks of waters

quá-rum, qua-si ro - sa plan-tá - - ta su-per

e-go qua - si ro - sa plan-tá - - - ta su-per

Ped.

poco piu mosso.

ri - vos a quá-rum fru-cti-fi-cá - - vi,

ri - vos a quá-rum fru-cti-fi-

I have born fruit.

poco piu mosso.

Man. Ped.

fru - cti - fi - cá - vi, fru - cti - fi - cá - vi, fru - cti - fi -

cá - - vi, fru - cti - fi - cá - vi, fru - cti - fi -

fru - cti - fi - cá - - vi, fru - cti - fi - cá - vi.

cá - - - vi, fru - cti - fi - cá - vi.

rit. *sf*

cá - - - vi, fru - cti - fi - cá - - vi.

rit. *sf*

rit. *sf*

f *rit.* *p*

Ave, du Himmelsherrscherin.

FR. KOENEN.

SOPR.

A - - - ve, a - ve, a - -

ALTO.

A - - - ve, a ve, a - - -

TEN.

A - - - ve, a - -

BASS.

A - - - ve, a - -

- - - ve du Him - mels - herr - scher - in, der Er - de

- - - ve du Him - mels - herr - scher - in, der Er - de

- - - ve du Him - mels - herr - scher - in, der Er - de

- - - ve du Him - mels - herr - scher - in, der Er - de

Kö - ni - gin, von e - - - wig er -

Kö - ni - gin, von e - - wig er - ko -

Kö - ni - gin, von e - - - wig er -

Kö - ni - gin, vo e - - - wig von e - wig er -

ko - ren, ganz hei - lig, ganz hei - lig, ganz hei - lig, hei - lig ge -

- - ren, ganz hei - lig, ganz hei - lig, ganz hei - lig ge - bo - -

ko - ren, ganz hei - lig, ganz hei - lig, ganz hei - lig, ganz hei - - lig

ko - ren, ganz hei - lig, ganz hei - lig, ganz hei - lig ge -

bo - - ren, Jung - fräu - li - che Zier - de,

- - - ren, Jung - fräu - li - che Zier - de, o Jung - -

ge - bo - - ren, o Jung - frau, Jung-fräu - li - che

bo - - ren, Jung fräu - li - che

p

Und Mut - - - ter an Wür - -

p

frau, Und Mut - - - ter an Wür - -

p

Zier de, Und Mut - ter, Mut - - ter an Wür - -

p

Zier de, Und Mut - ter, Mut - ter an Wür - -

p

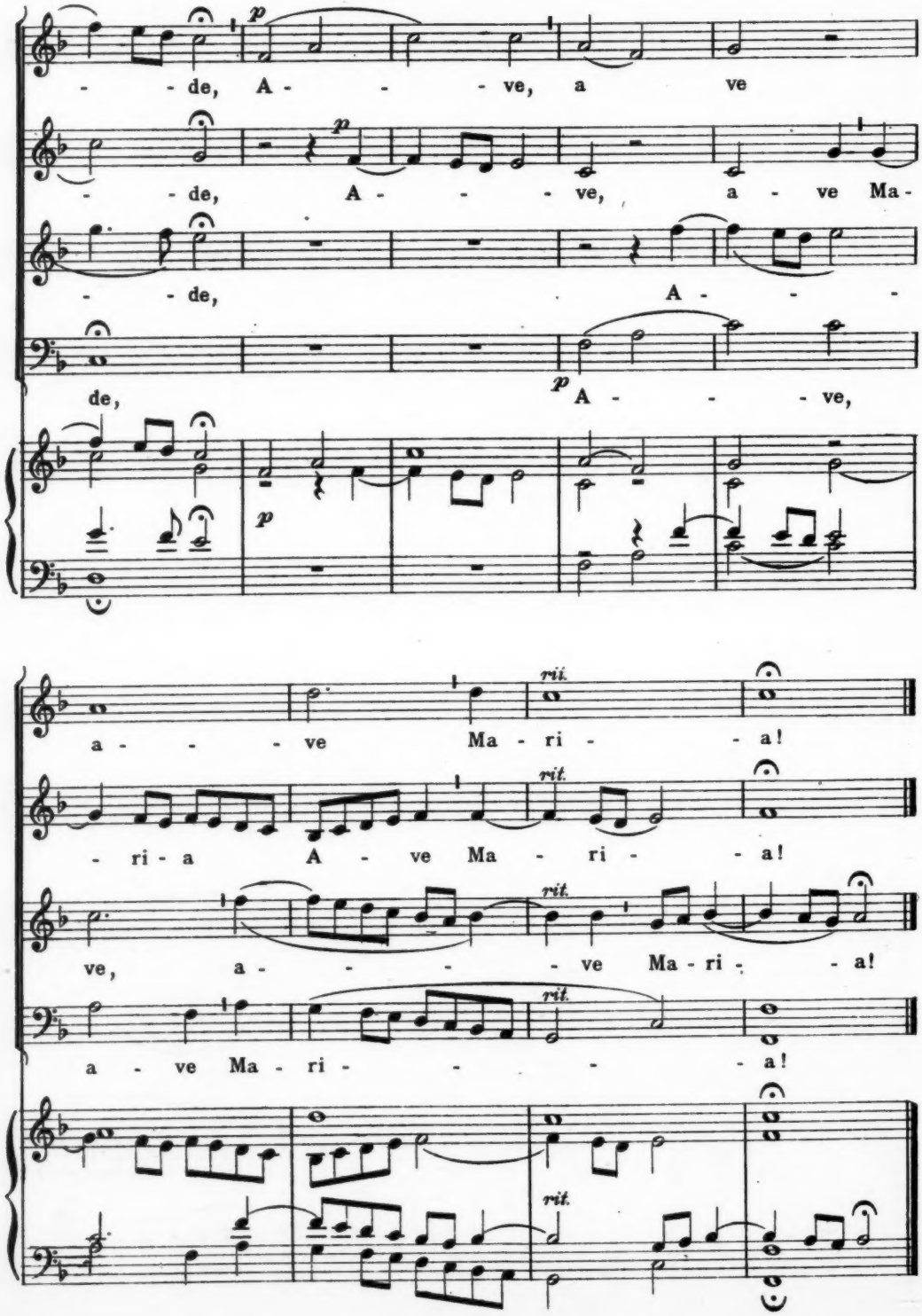
p
- - de, A - - - ve, a ve
p
- - de, A - - - ve, a - ve Ma-
- - de, A - - -
de, p A - - - ve,
p
rii.
a - - - ve Ma - ri - - a!
rit.
- ri - a A - ve Ma - ri - - a!
rit.
ve, a - - - - ve Ma - ri - - a!
rit.
a - ve Ma - ri - - - - a!
rit.

Mary, our Mediatrix.

M. HALLER.

SOPR.
ALTO.
ORG.

p

1. Ho - ly Queen, our Me - di - a - trix, Left us by thy dy - ing
2. Hearken, then, sweet Mother, kind - ly To our fer - vent, trusting
3. Turn thine eyes of mer - cy toward us, While on earth we mourn and

1. Son, To ap - pease Him in His just - ice; 'Tis thro'
2. pray'r Take us un - der thy pro - tec - tion, And ex -
3. weep, Lest we for - feit that great treas - ure Won for

mf

1. thee our cause is won. When we have dis - pleased our
2. tend thy ten - der care. Thou our life, our hope and
3. us on Calv - 'ry's steep. Help us bear the cross with

mf

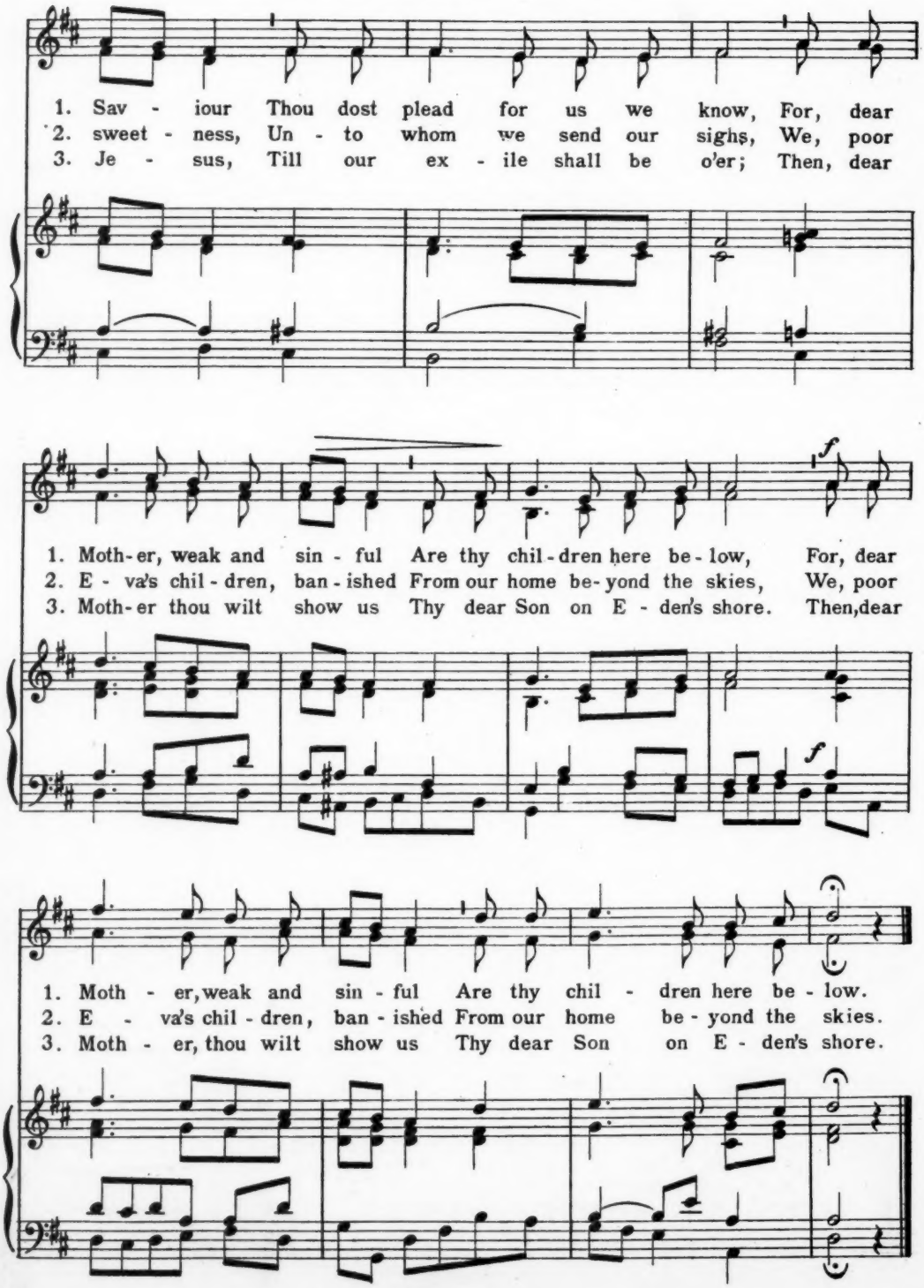
1. Sav - iour Thou dost plead for us we know, For, dear
2. sweet - ness, Un - to whom we send our sighs, We, poor
3. Je - sus, Till our ex - ile shall be o'er; Then, dear
f
1. Moth-er, weak and sin - ful Are thy chil-dren here be-low, For, dear
2. E - va's chil - dren, ban - ished From our home be-yond the skies, We, poor
3. Moth-er thou wilt show us Thy dear Son on E - den's shore. Then,dear
f
1. Moth - er, weak and sin - ful Are thy chil - dren here be - low.
2. E - va's chil - dren, ban - ished From our home be - yond the skies.
3. Moth - er, thou wilt show us Thy dear Son on E - den's shore.

O salutaris hostia.

F. LISZT. DD.

Andante sostenuto.

SOPR. I

SOPR. II

ALTO I&II.

ORG.

p

O sa - lu - tá - ris

O sa - lu - tá - ris

O sa - lu - tá - ris, sa - lu - tá - ris

espressivo.

hó - sti - a, Quae coe - li pan - dis ó - sti -

hó - sti - a, Quae coe - li pan - dis ó - sti -

hó - sti - a, Quae coe - li pan - dis ó - sti -

pp

um, Bel-la premunt ho-stí - li-a,

um, Bel-la pre-munt ho-stí - li-a, Bel-la

um, Bel-la pre-munt ho-stí - li-a, Bel-la

Bel-la premunt ho-stí - li-a, Da ro - bur, da

pre-munt ho-stí - li-a, Da ro - bur, da

Da ro - bur,

pre-munt ho-stí - li-a, Da ro - bur, da

dim.

ro - bur, fer au - xí - - li - um.

dim.

ro - bur, fer au - xí - - li - um.

da ro - bur,

dim.

ro - bur, fer au - xí - - li - um.

f

f

Bel-la premunt ho - stí - - li - a, Bel-la premunt ho-

f

Bel-la pre - munt ho - stí - li - a, Bel-la pre-munt ho-

f

Bel-la pre - munt ho - stí - li - a, Bel-la pre-munt ho-

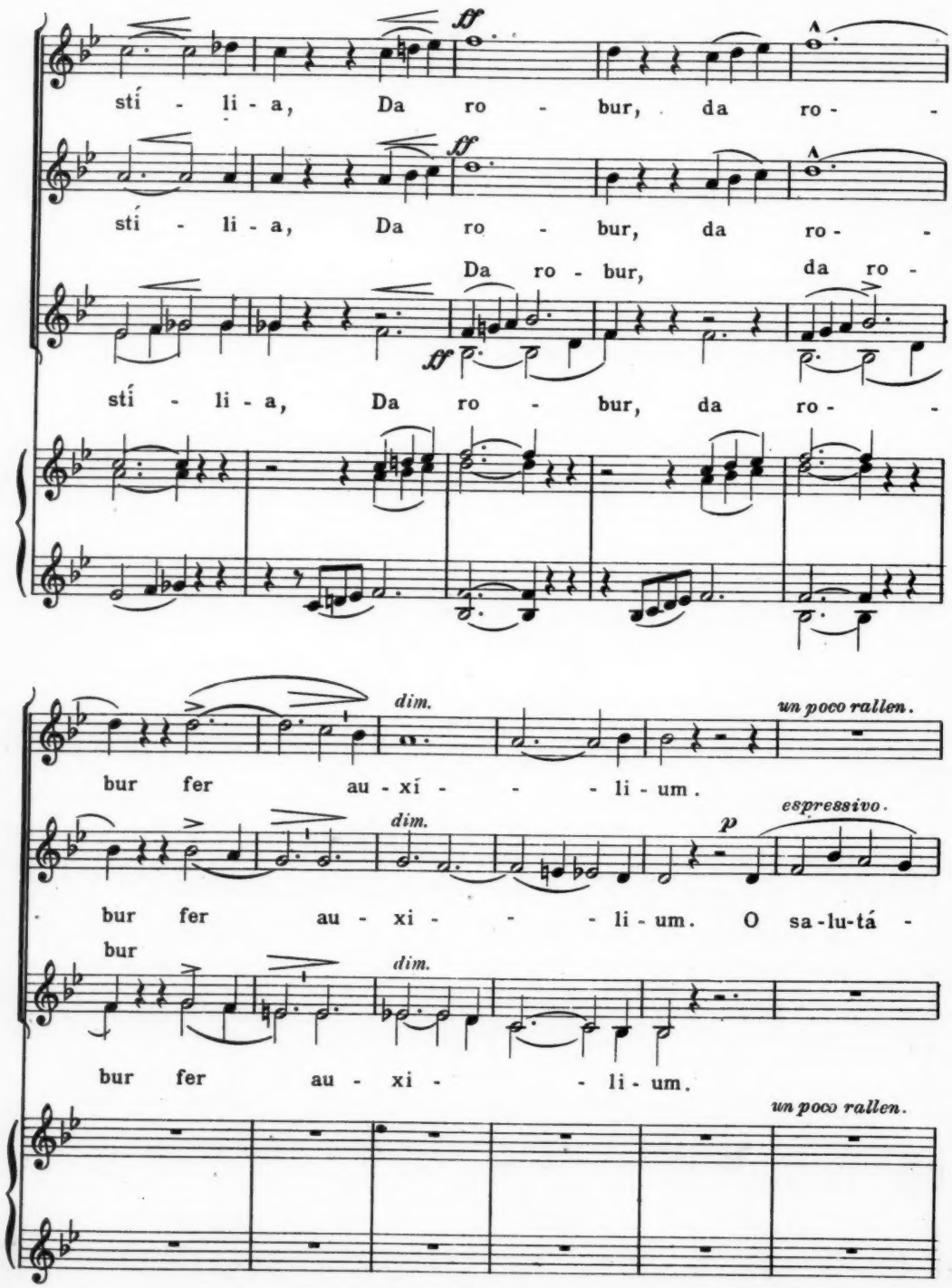
sti - li - a, Da ro - bur, da ro -
sti - li - a, Da ro - bur, da ro -
Da ro - bur, da ro -
sti - li - a, Da ro - bur, da ro -
dim.
un poco rallen.
bur fer au - xi - - - li - um.
dim.
espressivo.
bur fer au - xi - - - li - um. O sa - lu - tá -
bur
dim.
bur fer au - xi - - li - um.
un poco rallen.

p

O sa-lu-tá-ris hó - sti - a, O sa-lu-tá-ris

ris, sa-lu-tá-ris hó - sti - a, O sa-lu-tá - ris, sa-lu-tá-ris

p

O sa-lu-tá - ris hó - sti - a, O sa-lu-tá-ris

p

p dolce

hó - sti - a, O sa - lu - tá - ris hó - sti - a.

p dolce

hó - sti - a, O sa - lu - tá - ris hó - sti - a.

p dolce

hó - sti - a, O sa - lu - tá - ris hó - sti - a.

p dolce

Tantum ergo.

Lento sostenuto ed espressivo

F. LISZT. DD.

SOPR. I. II.

ALTO I. II.

ORGAN.

p

Tan - tum er - go Sa - cra - mén - - tum Ve - ne -

p

ré - mur cér - nu - i: Et an - tí - - quum do - cu -

pp

dolce *dim.*

mén - tum No - vo ce - dat rí - tu - i:

dolce *dim.*

dolce

f *dim.*

Prae-stet fi - des sup-ple-mén - tum Sén - su-um de-

f *dim.*

f

p *pp*

fé - ctu - i. Ge - ni -

p *pp* *p*

pp

tó - ri, Ge - ni - tó - que Laus et ju - bi - lá - ti -

cresc.

o, Sa-lus, ho-nor, vir-tus quo-que Sit et be-ne - dí-cti - o:

cresc.

f

Pro - ce - dén-ti ab u - tró-que Com-par sit lau - dá - -

f

f

dim. pp

- - - ti - o. A - - - men.

dim.pp

un poco rit.

un poco rit.

pp

Vesperae II. in Nativitate Domini.

GREGORIAN MELODIES FROM THE VATICAN EDITION.

Falsobordoni for S. & A., or S. A. & B., or S. A. T. B.

1. Tonus festivus.

Harm. J. SINGENBERGER.

CHORUS.

De - us, in ad - ju - tó - ri - um me - um in - tén - de. ℟ Dó - mi - ne,

ad ad - ju - ván - dum me fe - stí - na. Gló - ri - a Pa - tri, et Fí - li - o,

et Spi - ri - tu - i San - cto. Si - cut e - rat in prin - cí - pi - o, et nunc et sem - per,

et in sáe - cu - la sae - cu - ló - rum. A men. Al - le - lú - ia.

Copyright 1914 by John Singenberger.

2. Tonus solemnior:

Adhiberi potest ad libitum in Vesperis Festorum quae cum majori solemnitate celebrantur.

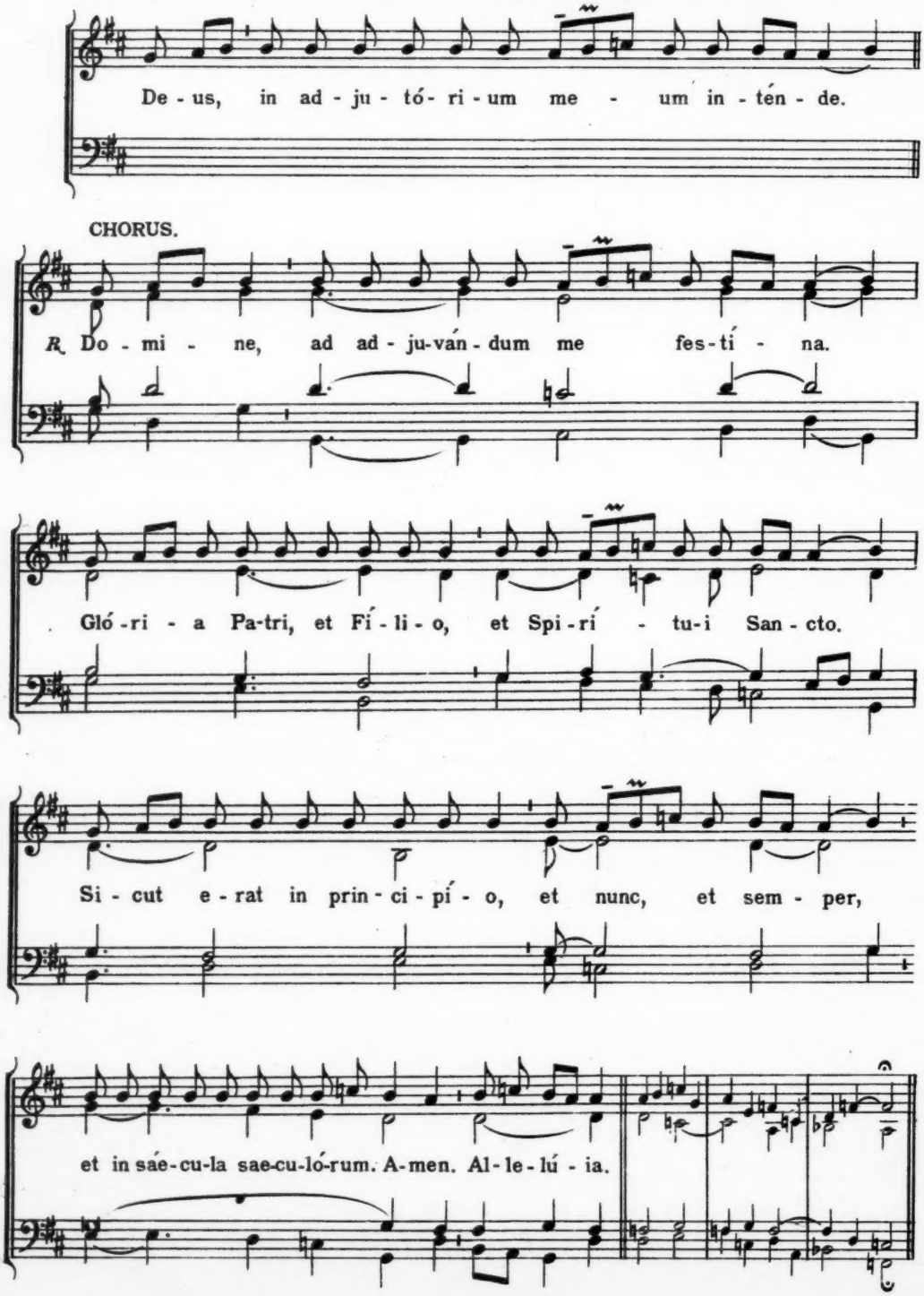

1. Ant. I.g

CANTOR. CHORUS.

Te-cum prin-cí - pi-um * in die vir - tú - tis tu - ae,

in splen-dó - ri-bus sanc-tó-rum, ex u - te - ro an-te lu - cí - ferum gé-nu-i - te.

CHORUS I.

Ps. 109.

1. Di - xit Dóminus Dó - mi-no me - o: Sede a dex-tris me - is.

3. Virgam virtútis
tuae emíttet Dómi-nus ex Si - on: domináre in
médio inimicó-rum tu - ó - rum.

5. Jurávit Dóminus
et non poení-te - - bit e - um: Tu es sacérdos in aeternum secúndum órdi-nem Mel-chí - se-dech.

7. Judicábit in
natiónibus im-plé-bit ru - í - nas: conquassábit
cápita in ter-ra mul-tó - rum.

9. Glória Pa - tri, et Fí - li - o, et Spirí - - tu - i San - cto.

CHORUS II.

J. SINGENBERGER.

SOPR. & ALTO.

2. Donec ponam inimícos tu - - - os scabéllum pe - dum tu - ó - rum.

4. Tecum principium
in die virtútis tuae, |
in splendóribus san - ctó - - rum: ex útero ante lucíferum gé - nu - i te.

6. Dóminus a dextris tu - - is, confrégit in die irae su - - ae re - ges.

8. De torrénte in via bi - - bet: proptérea exal - tá - - bit ca - put.

10. Sicut erat in princípio, |
et nunc, et sem - - per, et in sáecula saecu - ló - - rum. A - men.

TEN. & BASS. *(ad lib.)*

2. Ant. VII. a

CANTOR. CHORUS.

Re-demp-ti - ó - nem* mi - sit Dó - mi - nus pó - pu - lo su - o:

man - dá - vit in ae - tér - num tes - ta - mén - tum su - um.

CHORUS I.

Ps. 110.

1. Con-fi - tébor tibi Dómine in toto cor - de me - o: in consílio jus-tórum et congre-ga - ti - ó - ne.

3. Conféssio et magnificéntia o - pus e - jus: et justítia ejus manet in sáe-cu-lum sáe-cu-li.

5. Memor erit in sáeculum testa-mén - ti su - i: virtútem óperum suórum annuntiábit pó-pu-lo su - o.

7. Fidélia ómnia mandáta ejus | confirmáta in sáe-cu-lum sáe-cu-li: facta in verit áte et ae - qui-tá - te.

9. Sanctum et terríbile no - men e - jus: initium sapiéntiae ti - mor Dó-mi-ni.

11. Glória Pa-tri, et Fi-li-o, et Spi - ri-tu-i San - cto.

CHORUS II.

SOPR. & ALTO.

J. SINGENBERGER

2. Magna ópera Dó - mi - ni: exquisíta in omnes volun-tá - tes e - jus.

4. Memóriam fecit mirabílium suórum, | misérícors et miserátor Dó - mi - nus: escam dedit ti - - mén-ti - bus se.

6. Ut det illis haereditátem gén - ti - um: ópera mánuum ejus | véritas et ju - dici - um.

8. Redemptiónem misit pópulo su - - o: mandávit in atérnum testa-mén-tum su - um.

10. Intelléctus bonus ómnibus faciéntibus e - - um: laudátio ejus manet in sáeculum sáe - - cu - li.

12. Sicut erat in princípio, et nunc, et sem - - - per, et in sáecula saecu - ló - rum. A - men.

TEN. & BASS. *(ad lib)*

3. Ant. VII. c

CANTOR. CHORUS.

Ex-ór - tum est * in té-ne - bris lu-men re - ctis cor-de:

mi - sé - ri - cors et mi - se - rá - tor et ju - stus Dó - mi - nus.

CHORUS I.

Ps. III.

1. Be - á - tus vir, qui ti - met Dó-mi-num: in mandátis ejus vo - let ni - mis.
3. Glória et divítiae in do - mo e - jus: et justítia ejus manet in sáe-cu-lum sáe-cu-li.
5. Jucúndus homo qui miserétur et cómmodat, | dispónet sermónes suos in ju - dí - ci - o: quia in aetérnum non com - mo-vé-bi - tur.
7. Parátum cor ejus speráre in Dómino, | confirmátum est cor e - jus: non commovébitur donec despíciat ini-mi - cos su - os.
9. Peccátor vidébit et irascétur | déntibus suis fremet et ta-bé - scet: desidérium pecca-tó - rum per-í - bit.
11. Sicut erat in princípio, et nunc, et sem - per, et in sáecula saecu-ló - rum. A - - men.

CHORUS II. J. SINGENBERGER.

SOPR. & ALTO.

2. Potens in terra erit semen e - - jus: generátio rectórum benedi-cé - - - tur.
4. Exórtum est in ténebris lumen re - - - ctis: miséricors, et miserá-tor, | et ju - - - - stus.
6. In memória aetérna erit ju - - stus: ab auditióne mala non ti-mé - - - bit.
8. Dispérsit dedit pau-péribus: | justítia ejus manet in sáeculum sáe - - - cu - li; cornu ejus exaltábitur in gló - - - ri - a.
10. Glória Patri, | et Fí - - - li - o, et Spirítui San - - - cto.

TEN & BASS. *(ad lib.)*

*4. Ant. IV. A**

CANTOR. CHORUS.

A-pud Dóminum* mi-se-ri-córdi-a, et co-pi-ó-sa a-pud e-um redémpti-o.

CHORUS I.

Ps. 129.

1. De pro-fúndis clamávi ad te Dó-mi-ne: Dómine exaú-di vo-cem me-am.

3. Si iniquitátes observá-ve-ris Dó-mi-ne: Dómine, quis su-sti-né--bit?

5. Sustínuit ánima mea in ver-bo e--jus: sperávit ánima me-a in Dó-mi-no.

7. Quia apud Dóminum mi-se-ri-cór-di-a: et copiósa apud e-um red-émp-ti-o.

9. Glória Pa---tri, et Fí-li-o, et Spi--rí-tu-i San-cto.

J. SINGENBERGER.

CHORUS II.

SOPR. & ALTO.

rit.

2. Fiant aures tuae inten-dén---tes in vocem deprecatiónis me---ae.

4. Quia apud te propiti-á---tio est: et propter legem tuam | sustínui te Dó---mine.

6. A custódia matutína usque ad no----ctem, speret Israël in Dó----mi-no.

8. Et ipse rédimet I-----sraël ex ómnibus iniquitátibus e----jus.

10. Sicut erat in prin-cípio, | et nunc, et sem---per, et in sáecula saeculórum. A----men.

TEN. & BASS. (*ad lib.*)

rit.

5. Ant. VIII. G

CANTOR. CHORUS.

De fruc-tu* ven-tris tu - i po-nam su-per se-dem tu - am.

CHORUS I.

Ps. 131.

1. Me-mén-to Dómine Da - - vid, et omnis mansuetú - di - nis e - jus:
3. Si introíero in tabernáculum domus me - ae, si adscéndero in lectum stra-ti me-i:
5. Et réquiem tempóribus me-is: donec invéniam locum Dó-mi-no, tabernáculum De - o Ja - cob.
7. Introíbimus in tabernáculum e - - jus: adorábimus in loco ubi stetérunt pe - des e - jus.
9. Sacerdótes tui induántur ju-stí-ti - am: et sancti tu - - - i ex-súl-tent.
11. Jurávit Dóminus David ve-ritátem, et non frustrábitur e - - am: de fructu ventris tui ponam super se - dem tu-am.
13. Et filii eórum usque in sáe-cu - lum, sedébunt super se - dem tu-am.
15. Haec réquies mea in saéculum saé-cu - li: hic habitábo, quóniam e - lé - gi e - am.
17. Sacerdótes ejus índuam salu-tá - - ri: et sancti ejus exsultatióne ex - sul-tá - bunt.
19. Inimícos ejus índuam confusi-ó - - ne: super ipsum autem efflorébit sanctificá-ti - o me-a.
21. Sicut erat in princípio, et nunc, et sem - per, et in saécula saecu - ló - rum. A-men.

CHORUS II. J. SINGENBERGER.

SOPR. & ALTO.

2. Sicut jurávit Dó - mi - no, votum vovit De - o Ja - - cob:
4. Si dédero somnum óculis me - - is, et pálpebris meis dormi-ta - ti - ó - - nem:
6. Ecce audivimus eam in E - phra - ta: invénimus eam in cam-pis sil - vae.
8. Surge Dómine in réquiem tu - - - am, tu et arca sanctificati - ó - nis tu - ae.
10. Propter David servum tu - - - um, non avértas fáciem Christi tu - i.
12. Si custodiérint filii tui testaméntum me - - - um, et testimónia mea haec, | quae do-cé - bo e - os.
14. Quóniam elégit Dóminus Si - - on: elégit eam in habitati - ó - nem si - - bi.
16. Víduam ejus benedícens bene-dí - - - cam: paúperes ejus satu - rá - bo páni - bus.
18. Illuc producam cornu Da vid, parávi lucérnam Christo me - o.
20. Glória Patri, et Fi - li - o, et Spi - - - rí - tui San - cto.

TEN. & BASS. *(ad lib.)*

CHORUS.

Multifáriam..... et saé-cu-la. De-o grá-ti-as.

HYMNUS.

Verses 1,3,5,7.

J. SINGENBERGER.

SOPR. & ALTO.

mf

1. Je - su Red émp-tor ó - mni - um, Quem lu-cis an-te o - rí-gi - nem,
3. Me-mén-to, re - rum Cón - di - tor, No - stri quod o - lim cór-po - ris,
5. Hunc as-tra, tel - lus, aé - quo - ra, Hunc om-ne, quod coe - lo sub - est,
7. Je - su, ti - bi sit glo - ri - a, Qui na - tus es de Vir - gi - ne,

TEN. & BASS. *(ad lib.)*

p

1. Pa-rem pa - tér - nae gló - ri - ae, Pa-ter su - prémus e - di - dit.
3. Sacrá-ta ab al - vo Vír - gi-nis Na-scén-do for-mam súm - pse-ris.
5. Sa - lú - tis au - ctó - rem no-vae no-vo sa - lú-tat cán - ti - co.
7. Cum Patre, et al - mo Spí - ri - tu, in sem-pi - tér-na saé - cu - la. A - men.

Verses 2,4,6.

2. Tu lumen, et splendor Patris, Tu spes perénnis ómnium: Inténde quas fundunt preces Tui per orbem sérvuli.
4. Testátur hoc praesens dies, Currens per anni círculum, Quod solus e sinu Patris Mundi salus adveneris.
6. Et nos, beáta quos sacri Rigávit unda sánguinis, Natális ob diem tui, Hymni tributum sólvimus.

a. In die Festi tantum.

℟ Notum fecit Dó-mi-nus, al - le - lú - ia.
℟ Salutáre su - um al - le - lú - ia.

b. Alias in tono solito.

Notum fecit Dóminus, al - le - lú - ia.
Salutáre suum, al - le - lú - ia.

Ad Magnificat. *Ant. I. G 2.*

CANTOR. CHORUS.

Hó-di-e* Chri - stus na tus est: hó-di-e Sal-vá-tor ap-pá-ru-it: ho-di-e

in tér-ra canunt An-ge-li, lae-tán-tur Archán-ge-li: hó-di-e ex-

súl - tant ju-sti, di-cén-tes: Glo-ri-a in ex-cél-sis De-o, al-le-lú-ia.

CHORUS I. *(Tonus solemnis)*

1. Mag-ní - ficat ánima me-a Dó-mi-num.
3. Qui-a respéxit humilitátem an-cíl - - lae su-ae: ecce enim ex hoc beá-tam dicent omnes gene-ra-ti-ó - nes.
5. Et mi - sericórdia ejus a progéni-e in progéni-es timén - - - - ti-bus e - um.
7. De-pó - suit po-tén-tes de se-de, et exal - - - tá-vit hú-mi-les
9. Sus-cé pit Isra - - el pú-e - rum su-um, recordátus misericór-di-ae su - ae:
11. Gló-ri - - - - a Pa-tri, et Fí-li-o, et Spirí - - tu-i San - cto.

CHORUS II. J. SINGENBERGER.

SOPR. & ALTO.

2. Et exsultávit spíritus - - - us in Deo salu - - tá - ri me - o.
4. Quia fecit mihi magna | qui po - - tens est: et sanctum no - men e - jus.
6. Fecit poténtiam | in bráchio su - - - o: dispérsit supérbos | mente cor - dis su - i.
8. Esuriéntes implévit bo - - - nis: et divites | di - - - mí-sit in-á - nes.
10. Sicut locútus est | ad patres no - - stros, Abraham | et sémini e-jus in sáe - cu - la.
12. Sicut erat in prin-cípio, | et nunc, et sem - - per, et in saécula saecu - ló - rum. A - men.

TEN. & BASS. *(ad lib.)*

Dóminus vobíscum. ℟. Et cum spíritu tu - o. ℟. A - men.
Oremus . . . . . .

Deinde pro S. Stephano.

CANTOR. CHORUS.

VIII. Sté-pha-nus au-tem,* ple-nus grá-ti-a et for-ti-tú-di-ne,

fa-ci-é-bat sig-na mag-na in pó-pu-lo.

℣ Glória et honóre coronásti eum Dó-mi-ne.

℟ Et constituísti eum super ópera mánuum tu-á-rum.

Oremus. ℟ A-men. ℣ Dóminus vobíscum. ℟ Et cum spíritu tu-o.

CANTOR.
VI. Ton.

CHORUS.

Be-ne-di-cá - - - mus Dó - - - mi-no. ℟ De - o

Vel alio modo:

grá - ti - as. Be-ne-di-cá-mus Dó - - - - - - - - - - - -

- - - - - - - - - - mi- no. ℟ De - o grá - - - - - - - - - - - -

- - - - - - - - - - ti - as ℣ Fidélium ánimae per misericórdiam
Dei requiéscant pa - ce.

℟ A - men. Pater noster ℣ Dóminus det nobis
suam pacem. ℟ Et vitam aetérnam. A - men.